

# 目录 Table of Contents

## 汉语水平考试考生手册（中文版）

### 一、关于汉语水平考试和汉语水平口语考试 /01

- 1.汉语水平考试（HSK）简介 ..... 1
- 2.汉语水平考试（HSK）等级、试题结构与题型解读 ..... 1
- 3.汉语水平口语考试（HSKK）等级、试题结构与题型解读 ..... 8
- 3.HSK和HSKK的适用考生 ..... 8

### 二、考试报名与交费 /09

- 1.2013年考试日期 ..... 9
- 2.报名方式 ..... 9
- 3.考试费用 ..... 10
- 4.考试交费 ..... 10
- 5.获得报名确认 ..... 10
- 6.准考证 ..... 10
- 7.准考照片要求 ..... 12
- 8.报名的更改 ..... 13
  - 1)更改的内容 ..... 13
  - 2)更改的方式 ..... 13
  - 3)更改考试日期的范围 ..... 13
  - 4)更改的时限与费用 ..... 13
- 9.信息输入错误的纠正 ..... 13
- 10.报名的取消及退款 ..... 14

### 三、考前准备 /14

- 1.考试内容准备 ..... 14
- 2.考试用品 ..... 14
- 3.了解考试形式 ..... 15

# Table of

## 四、考试规则 /16

1. 进场准入证件 .....	16
2. 身份证件要求 .....	16
3. 考场规则 .....	16
4. 考试异常 .....	17
5. 特殊考生 .....	17
6. 考生缺考 .....	17
7. 违规与处罚 .....	17

## 五、考试成绩 /18

1. HSK和HSKK的分数体系 .....	18
2. 成绩报告的有效期 .....	18
3. 考试成绩的使用 .....	18
4. 查询成绩与成绩报告 .....	18

## 六、反馈与建议 /20

# Contents

## **BULLETIN OF HSK TEST(ENGLISH VERSION)**

### **I .Chinese Proficiency and HSK Speaking Test(HSKK) /23**

1.INTRODUCTION OF HSK .....	23
2.HSK LEVELS AND QUESTION STRUCTURES .....	23
3.HSKK LEVELS AND TEST STRUCTURES .....	35
3.LEVELS OF TEST TAKERS .....	35

### **II. TEST REGISTRATION AND FEE PAYMENT /37**

1.TEST DATES IN 2013 .....	37
2.TEST REGISTRATION .....	38
3.TEST FEE .....	38
4.PAYING THE TEST FEE .....	39
5.TEST REGISTRATION CONFIRMATION .....	39
6.TEST ADMISSION TICKET .....	39
7.REQUIREMENTS FOR PHOTOS .....	41
8.MODIFICATION OF REGISTRATION INFORMATION .....	42
1)Modifiable Information .....	42
2)How to Modify Your Information .....	42
3)Test Date Modification .....	43
4)Deadline and Fees for Modification .....	43
9.CORRECTION OF INPUT ERRORS .....	43
10.REGISTRATION CANCELAN AND REFUNDS .....	44

### **III. PREPARATION FOR THE TEST /44**

1.TEST PREPARATION .....	44
2.ARTICLES CARRIED FOR THE TEST .....	45
3.TESTING METHODS .....	45

# Table of Contents

## IV. TEST RULES /46

1.CERTIFICATES REQUIRED FOR ADMITTANC	46
2.ID CERTIFICATE REQUIREMENTS	47
3.TEST ROOM REGULATIONS	47
4.EMERGENCY HANDLING	49
5.TEST TAKERS WITH SPECIAL NEEDS	49
6.ABSENCE FROM THE TEST	49
7.VIOLATION AND PUNISHMENT	49

## V. TEST SCORES /50

1.HSK AND HSKK SCORING SYSTEM	50
2.VALIDITY PERIOD OF SCORE REPORT	50
3.TESTING PURPOSES	51
4.SCORE ENQUIRY AND SCORE REPORT	51

## VI. Feedback and Suggestions /54

## 附录 ANNEX

1.答题卡样式及填写指导AMPLE ANSWER SHEETS AND RELATED INSTRUCTIONS	56
2.成绩报告单样式SAMPLE SCORE REPORT	61
3.考生国籍(地区)代码表NATIONALITY CODES	64
4.HSK考点及代码HSK TEST CENTER CODES	67
1) 大洋洲考点Test centers in Oceania	67
2) 非洲考点Test centers in Africa	67
3) 美洲考点Test centers in America	68
4) 欧洲考点Test centers in Europe	70
5) 亚洲考点Test centers in Asia	72

# 汉语水平考试 汉语水平口语考试 考生手册

(中文版)

## HSK

Chinese Proficiency Test

汉语水平考试

## HSKK

HSK Speaking Test

汉语水平口语考试

考试报名: <http://www.ChineseTest.cn>

# 参加HSK考试导读

报 名	登录www.chinesetest.cn选择考点/时间/科目，或联系考点报名。	P9-10
交 费	联系考点查询费用标准并缴费。 开通网上支付考点，可直接网上缴费。	P10
获得准考证	登录www.chinesetest.cn打印准考证； 或联系考点领取准考证。	P10-12
参加考试	了解考试规则，准备好考试用品，按时参加考试。	P16-17
查询成绩	考试后30天登录www.chinesetest.cn输入18位准考证号码和姓名查询。	P18
成绩报告	考试结束后1-2个月联系考点领取。	P18-19

## 一、关于汉语水平考试和汉语水平口语考试

### 1. 汉语水平考试（HSK）简介

HSK是国家汉办组织中外语教学、语言学、心理学和教育测量学等领域的专家，充分调查、了解海外汉语教学实际情况，考虑了普通汉语学习者和专业汉语学习者、来华汉语学习者和非来华汉语学习者的差异，在吸收原有HSK的优点，借鉴近年来国际语言测试研究最新成果的基础上，以《国际汉语能力标准》为依据，推出的一项国际汉语能力标准化考试。

中国教育部的规定外国留学生凭汉语水平考试（HSK）成绩报告可以注册进入中国大学的本科专业学习；HSK成绩也可作为企业等用人的重要依据。

### 2. 汉语水平考试（HSK）等级、试题结构与题型解读

HSK是一项国际汉语能力标准化考试，重点考查汉语非第一语言的考生在生活、学习和工作中运用汉语进行交际的能力。HSK包括HSK（一级）、HSK（二级）、HSK（三级）、HSK（四级）、HSK（五级）和HSK（六级）。

**HSK（一级）**共40题，分听力、阅读两部分。

考试内容		试题数量（个）		考试时间（分钟）
一、听力	第一部分	5	20	约15
	第二部分	5		
	第三部分	5		
	第四部分	5		
填写答题卡（将听力部分的答案填涂到答题卡上）				3
二、阅读	第一部分	5	20	17
	第二部分	5		
	第三部分	5		
	第四部分	5		
共计	/	40		约35

全部考试约40分钟（含考生填写个人信息时间5分钟）。

## HSK（一级）题型介绍：

### 1. 听力

第一部分，共5题。每题听两次。每题都是一个短语，试卷上提供一张图片，考生根据听到的内容判断对错。

第二部分，共5题。每题听两次。每题都是一个句子，试卷上提供3张图片，考生根据听到的内容选出对应的图片。

第三部分，共5题。每题听两次。每题都是一个对话，试卷上提供几张图片，考生根据听到的内容选出对应的图片。

第四部分，共5题。每题听两次。每题都是一个人说一句话，第二个人根据这句话问一个问题并说出3个选项，试卷上每题都有3个选项，考生根据听到的内容选出答案。

### 2. 阅读

第一部分，共5题。每题提供一张图片和一个词语，考生要判断是否一致。

第二部分，共5题。试卷上有几张图片，每题提供一个句子，考生根据句子内容，选出对应的图片。

第三部分，共5题。提供5个问句和5个回答，考生要找出对应关系。

第四部分，共5题。每题提供一个句子，句子中有一个空格，考生要从提供的选项中选词填空。

试卷上的试题都加注了拼音。

\*\*\*\*\*

HSK（二级）共60题，分听力、阅读两部分。

考试内容		试题数量（个）		考试时间（分钟）
一、听力	第一部分	10	35	约25
	第二部分	10		
	第三部分	10		
	第四部分	5		
填写答题卡（将听力部分的答案填涂到答题卡上）				3
二、阅读	第一部分	5	25	22
	第二部分	5		
	第三部分	5		
	第四部分	10		
共计	/	60		约50

全部考试约55分钟（含考生填写个人信息时间5分钟）

## HSK（二级）题型介绍：

### 1. 听力

第一部分，共10题。每题听两次。每题都是一个句子，试卷上提供一张图片，考生根据听到的内



容判断对错。

第二部分，共10题。每题听两次。每题都是一个对话，试卷上提供几张图片，考生根据听到的内容选出对应的图片。

第三部分，共10题。每题听两次。每题都是两个人的两句对话，第三个人根据对话问一个问题，试卷上提供3个选项，考生根据听到的内容选出答案。

第四部分，共5题。每题听两次。每题都是两个人的4到5句对话，第三个人根据对话问一个问题，试卷上提供3个选项，考生根据听到的内容选出答案。

## 2. 阅读

第一部分，共5题。试卷上有几张图片，每题提供一个句子，考生根据句子内容，选出对应的图片。

第二部分，共5题。每题提供一到两个句子，句子中有一个空格，考生要从提供的选项中选词填空。

第三部分，共5题。每题提供两个句子，考生要判断第二句内容与第一句是否一致。

第四部分，共10题。提供20个句子，考生要找出对应关系。

试卷上的试题都加注了拼音。

\*\*\*\*\*

**HSK (三级)** 共80题，分听力、阅读、书写三部分。

考试内容		试题数量 (个)		考试时间 (分钟)
一、听力	第一部分	10	40	约35
	第二部分	10		
	第三部分	10		
	第四部分	10		
填写答题卡 (将听力部分的答案填涂到答题卡上)				5
二、阅读	第一部分	10	30	30
	第二部分	10		
	第三部分	10		
三、书写	第一部分	5	10	15
	第二部分	5		
共计	/	80		约85

全部考试约90分钟 (含考生填写个人信息时间5分钟)。

## HSK (三级) 题型介绍:

### 1. 听力

第一部分，共10题。每题听两次。每题都是一个对话，试卷上提供几张图片，考生根据听到的内容选出对应的图片。

第二部分，共10题。每题听两次。每题都是一个人先说一小段话，另一人根据这段话说一个句子，试卷上也提供这个句子，要求考生判断对错。

第三部分，共10题。每题听两次。每题都是两个人的两句对话，第三人根据对话问一个问题，试卷上提供3个选项，考生根据听到的内容选出答案。

第四部分，共10题。每题听两次。每题都是两个人的4到5句对话，第三人根据对话问一个问题，试卷上提供3个选项，考生根据听到的内容选出答案。

**2. 阅读**

第一部分，共10题。提供20个句子，考生要找出对应关系。

第二部分，共10题。每题提供一到两个句子，句子中有一个空格，考生要从提供的选项中选词填空。

第三部分，共10题。提供10小段文字，每段文字带一个问题，考生要从3个选项中选出答案。

**3. 书写**

第一部分，共5题。每题提供几个词语，要求考生用这几个词语写一个句子。

第二部分，共5题。每题提供一个带空格的句子，要求考生在空格上写正确的汉字。

\*\*\*\*\*

**HSK（四级）**共100题，分听力、阅读、书写三部分。

考试内容		试题数量（个）		考试时间（分钟）
一、听力	第一部分	10	45	约30
	第二部分	15		
	第三部分	20		
填写答题卡（将听力部分的答案填涂到答题卡上）				5
二、阅读	第一部分	10	40	40
	第二部分	10		
	第三部分	20		
三、书写	第一部分	10	15	25
	第二部分	5		
共计	/	100		约100

全部考试约105分钟（含考生填写个人信息时间5分钟）。

**HSK（四级）题型介绍：**

**1. 听力**

第一部分，共10题。每题听一次。每题都是一个人先说一小段话，另一人根据这段话说一个句子，试卷上也提供这个句子，要求考生判断对错。

第二部分，共15题。每题听一次。每题都是两个人的两句对话，第三人根据对话问一个问题，

试卷上提供4个选项，考生根据听到的内容选出答案。

第三部分，共20题。每题听一次。这部分试题都是4到5句对话或一小段话，根据对话或语段问一到两个问题，试卷上每题提供4个选项，考生根据听到的内容选出答案。

## 2. 阅读

第一部分，共10题。每题提供一到两个句子，句子中有一个空格，考生要从提供的选项中选词填空。

第二部分，共10题。每题提供3个句子，考生要把这3个句子按顺序排列起来。

第三部分，共20题。这部分试题都是一小段文字，每段文字带一到两个问题，考生要从4个选项选出答案。

## 3. 书写

第一部分，共10题。每题提供几个词语，要求考生用这几个词语写一个句子。

第二部分，共5题。每题提供一张图片和一个词语，要求考生结合图片用这个词语写一个句子。

\*\*\*\*\*

HSK（五级）共100题，分听力、阅读、书写三部分。

考试内容		试题数量（个）		考试时间（分钟）
一、听力	第一部分	20	45	约30
	第二部分	25		
填写答题卡（将听力部分的答案填涂到答题卡上）				5
二、阅读	第一部分	15	45	45
	第二部分	10		
	第三部分	20		
三、书写	第一部分	8	10	40
	第二部分	2		
共计	/	100		约120

全部考试约125分钟（含考生填写个人信息时间5分钟）。

## HSK（五级）题型介绍：

### 1. 听力

第一部分，共20题。每题听一次。每题都是两个人的两句对话，第三人根据对话问一个问题，试卷上提供4个选项，考生根据听到的内容选出答案。

第二部分，共25题。每题听一次。这部分试题都是4到5句对话或一段话，根据对话或语段问一个问题或几个问题，试卷上每题提供4个选项，考生根据听到的内容选出答案。

### 2. 阅读

第一部分，共15题。提供几篇文章，每篇文章中有几个空格，空格中应填入一个词语或一个句

子，每个空格有4个选项，考生要从中选出答案。

第二部分，共10题。每题提供一段文字和4个选项，考生要选出与这段文字内容一致的一项。

第三部分，共20题。提供几篇文字，每篇文字带几个问题，考生要从4个选项中选出答案。

**3. 书写**

第一部分，共8题。每题提供几个词语，要求考生用这几个词语写一个句子。

第二部分，共2题。第一题提供几个词语，要求考生用这几个词语写一篇80字左右的短文；第二题提供一张图片，要求考生结合图片写一篇80字左右的短文。

\*\*\*\*\*

**HSK（六级）**共101题，分听力、阅读、书写三部分。

考试内容		试题数量（个）		考试时间（分钟）
一、听力	第一部分	15	50	约35
	第二部分	15		
	第三部分	20		
填写答题卡（将听力部分的答案填涂到答题卡上）				5
二、阅读	第一部分	10	50	50
	第二部分	10		
	第三部分	10		
	第四部分	20		
三、书写	作文	1		45
共计	/	101		约135

全部考试约140分钟（含考生填写个人信息时间5分钟）。

**HSK（六级）题型介绍：**

**1. 听力**

第一部分，共15题。每题听一次。每题播放一小段话，试卷上提供4个选项，考生根据听到的内容选出与其一致的一项。

第二部分，共15题。每题听一次。播放三段采访，每段采访后带5个试题，试卷上每题提供4个选项，考生根据听到的内容选出答案。

第三部分，共20题。每题听一次。播放若干段话，每段话后带几个问题，试卷上每题提供4个选项，考生根据听到的内容选出答案。

**2. 阅读**

第一部分，共10题。每题提供4个句子，要求考生选出有语病的一句。

第二部分，共10题。每题提供一小段文字，其中有3到5个空格，考生要结合语境，从4个选项中最恰当的答案。

第三部分，共10题。提供两篇文字，每篇文字有5个空格，考生要结合语境，从提供的5个句子选

项中选出答案。

第四部分，共20题。提供若干篇文字，每篇文字带几个问题，考生要从4个选项中选出答案。

### 3. 书写

考生先要阅读一篇1000字左右的叙事文章，时间为10分钟；然后将这篇文章缩写为一篇400字左右的短文，时间为35分钟。标题自拟。只需复述文章内容，不需加入自己的观点。

## 3.汉语水平口语考试（HSKK）等级、试题结构与题型解读

HSKK包括HSKK（初级）、HSKK（中级）和HSKK（高级），考试采用录音形式。

\*\*\*\*\*

**HSKK（初级）**共27题，分三部分。

考试内容		试题数量（个）	考试时间（分钟）
第一部分	听后重复	15	6
第二部分	听后回答	10	4
第三部分	回答问题	2	3
共计		27	13

全部考试约20分钟（含第三部分的准备时间7分钟）。

#### HSKK（初级）题型介绍：

第一部分，共15题。每题播放一个句子，考生听后重复一次。

第二部分，共10题。每题播放一个问题，考生听后做简短回答。

第三部分，共2题。试卷上提供两个问题（加拼音），考生回答问题，每题至少说5句话。

\*\*\*\*\*

**HSKK（中级）**共14题，分三部分。

考试内容		试题数量（个）	考试时间（分钟）
第一部分	听后重复	10	5
第二部分	看图说话	2	4
第三部分	回答问题	2	4
共计		14	13

全部考试约23分钟（含第二部分和第三部分的准备时间10分钟）。

#### HSKK（中级）题型介绍：

第一部分，共10题。每题播放一个句子，考生听后重复一次。

第二部分，共2题。每题提供一张图片，考生结合图片说一段话。

第三部分，共2题。试卷上提供两个问题（加拼音），考生回答问题。

\*\*\*\*\*

**HSKK（高级）**共6题，分三部分。

考试内容		试题数量（个）	考试时间（分钟）
第一部分	听后复述	3	8
第二部分	朗读	1	2
第三部分	回答问题	2	5
共计		6	15

全部考试约25分钟（含第二部分和第三部分准备时间10分钟）。

### **HSKK（高级）题型介绍：**

第一部分，共3题。每题播放一段话，考生听后复述。

第二部分，共1题。试卷上提供一段文字，考生朗读。

第三部分，共2题。试卷上提供两个问题，考生读后回答问题。

## **4.HSK和HSKK的适用考生**

HSK（一级）主要面向按每周2-3课时进度学习汉语一个学期（半年），掌握150个最常用词语和相关语法知识的考生。

HSK（二级）主要面向按每周2-3课时进度学习汉语两个学期（一学年），掌握300个最常用词语和相关语法知识的考生。

HSK（三级）主要面向按每周2-3课时进度学习汉语三个学期（一个半年），掌握600个最常用词语和相关语法知识的考生。

HSK（四级）主要面向按每周2-4课时进度学习汉语四个学期（两学年），掌握1200个常用词语的考生。

HSK（五级）主要面向按每周2-4课时进度学习汉语两年以上，掌握2500个常用词语的考生。

HSK（六级）主要面向掌握5000及5000以上常用词语的考生。

HSKK（初级）主要面向按每周2-3课时进度学习汉语一到两个学期，掌握200个左右最常用词语的考生。

HSKK（中级）主要面向按每周2-3课时进度学习汉语一到两学年，掌握900个左右常用词语的考生。

HSKK（高级）主要面向按每周2-3课时进度学习汉语两年以上，掌握3000个左右常用词语的考生。

## **二、考试报名与交费**

### **1. 2013年考试日期**

2013年举办汉语水平考试（HSK）12次，汉语水平口语考试（HSKK）4次，具体时间安排如下：

**HSK考试日期:**

考试日期		报名截止日期		预计成绩公布日期
		纸笔考试	网络考试	
1月12日	星期六	2012年12月16日	1月2日	2月8日
2月23日	星期六	1月27日	2月13日 2月8日(中国)	3月25日
3月24日	星期日	2月25日	3月14日	4月24日
4月20日	星期六	3月24日	4月10日	5月20日
5月12日	星期日	4月15日	5月2日	6月12日
6月16日	星期日	5月20日	6月6日	7月16日
7月21日	星期日	6月24日	7月11日	8月21日
8月11日	星期日	7月15日	8月1日	9月11日
9月7日	星期六	8月11日	8月28日	10月8日
10月20日	星期日	9月23日	10月10日	11月20日
11月9日	星期六	10月13日	10月30日	12月9日
12月1日	星期日	11月4日	11月21日	2014年1月4日

**HSKK考试日期:**

考试日期		报名截止日期		预计成绩公布日期
		纸笔考试	网络考试	
3月24日	星期日	2月25日	3月14日	4月24日
5月12日	星期日	4月15日	5月2日	6月12日
10月20日	星期日	9月23日	10月10日	11月20日
12月1日	星期日	11月4日	11月21日	2014年1月4日

**注意:**

成绩公布日期仅供参考。如遇考试资料返回延误等特殊情况,成绩公布日期会相应顺延。详情请关注汉语考试服务网发布的公告。

**2. 报名方式**

考试报名可以采取网上报名和考点报名两种方式。

**网上报名**

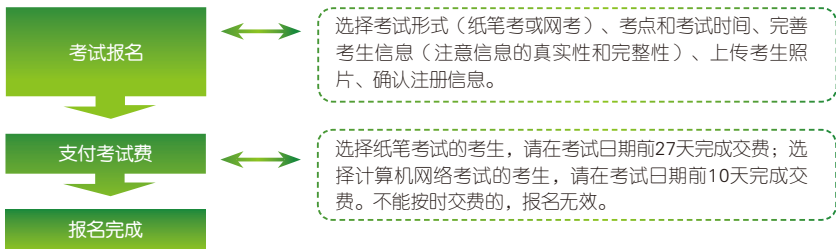

## 考点报名

考生可以去考点进行现场报名和交费。登录汉语考试服务网（[www.chinesetest.cn](http://www.chinesetest.cn)）可查询考试时间、离考生最近的考点或者考生想要参加考试的考点。

注意：

1. 汉语水平考试分为纸笔考试和网络考试两种形式，考生根据自身情况选择不同考试形式进行报名；
2. 考生在报名前请通过汉语考试服务网查询或咨询考点了解具体考点考试形式。

有特殊要求的考生，请联系汉考国际：

电话：86-10-59307685/89 传真：86-10-59307680

Email: [kaoshi@chinesetest.cn](mailto:kaoshi@chinesetest.cn)

通讯地址：中国 北京 德胜门外大街德胜国际B座18层 汉考国际 邮政编码：100088

### 3. 考试费用

考试报名费因世界各国货币汇率不同，具体向当地考点查询。

### 4. 考试交费

考生可以到所选考点直接交纳考试费；在已经开通互联网支付功能的考点报名，可以采用网上交费。如果要了解所选考点能否使用网上支付，请向具体考点查询。

### 5. 获得报名确认

考生完成报名，并交纳HSK考试费用后，从考试日期前的第15天开始可以到报名网站查询确认信息；对于留下有效Email信箱的考生，可以查收考试确认电子邮件。

注意：如果在考试日期前10天尚未收到确认信息，考生需到网站查询报名情况，或向报名考点查询。

### 6. 准考证

考生收到报名确认信息后，可登录汉语考试服务网自行打印准考证，或者到报名的考点领取准考证。

准考证是考生参加考试时进入考场的证明，考生应妥善保管，查询成绩、领取成绩报告和补办成绩报告也需使用准考证。

准考证内容包括考生姓名、国籍、性别、证件类型和号码、考试科目、考试时间、考点名称、考试地点、考场须知等。



准考证样式如下:

## 新汉语水平考试 (HSK) 准考证 HSK Admission Ticket

准考证号: H51006899660000004

姓名	Bruce Lee		考 点 代 码	8	[0][1][2][3][4][5][6][7][8][9]	
中文姓名	李小龙			9	[0][1][2][3][4][5][6][7][8][9]	
序 号	0	[1][2][3][4][5][6][7][8][9]	国 籍	6	[0][1][2][3][4][5][6][7][8][9]	
	0	[1][2][3][4][5][6][7][8][9]		6	[0][1][2][3][4][5][6][7][8][9]	
	0	[1][2][3][4][5][6][7][8][9]		0	[1][2][3][4][5][6][7][8][9]	
	4	[0][1][2][3][4][5][6][7][8][9]		0	[1][2][3][4][5][6][7][8][9]	
证件类型			护照	证件号码		P789526358
考试科目	HSK五级		座 位 号	 <p style="text-align: center;">贴照片处</p> <p style="text-align: center;">40mmX30mm</p>		
考试日期	2010-09-05					
考试时间	13:30					
考点名称	中国民航管理干部学院					
考试地点	北京市朝阳区花家地东路3号 No.3 Huajiadi Dong Lu, Chaoyang District					
考场位置	教学楼六层 6 I 教室					
考生须知	<p>1. 考生在收到准考证后须核对本人信息, 如信息有误, 请立即联系考点修改。</p> <p>2. 考生必须凭准考证和带有照片的身份证件进入考场(以报名时提供的有效身份证件为准)。</p> <p>3. 纸笔考试, 请考生自带2B铅笔和橡皮。</p> <p>4. 考试前30分钟开始入场。听力考试开始前, 迟到的考生可进入考场参加考试; 听力考试开始后, 迟到的考生须等听力考试结束后才可进入考场参加阅读考试, 所误时间不补; 阅读考试开始后, 迟到的考生不得进入考场参加考试。</p> <p>5. 请保管好准考证, 领取HSK成绩报告时, 必须出示准考证。</p> <p>6. 查询HSK成绩时, 请登录汉语考试服务网(www.chinesetesting.cn), 输入准考证号查询。</p>					
联系考点	电话: 010-84729166 传真: 010-64748782					

考试报名与交费

注意：考生收到准考证后请仔细检查准考证上各项信息是否准确无误。准考证上所填姓名、性别、国籍及证件号码必须与有效证件一致，否则不得参加考试。

如果准考证上信息有误，请立即按照本手册“报名的更改”和“信息输入错误的纠正”的办法和规则办理。

## 7. 准考照片要求

说明：本手册中关于照片的要求主要适用于HSK4-6级和HSKK各级的考生，HSK1-3级成绩报告不印刷考生照片。

### 1) 照片样式要求：

- 容易识别的本人近期照片，不允许戴帽子、头巾、发带、墨镜
- 黑白或彩色照片均可，以白色背景为佳
- 要求显示考生正面，脸部清晰
- 照片中显示头部和肩的上部

示意如下：



### 2) 如果考生提供电子照片：

电子照片文件规格：

- 格式：JPG/JPEG
- 文件大小：100KB以下

上传电子照片：

考生登录到报名网站后，按照网站引导上传电子照片，上传完成后照片便会出现在准考证和成绩报告上面。上传电子照片的考生不再需要准备纸质照片。

注意：1.考生不能在报名网站上传电子照片的，也可以使用移动存储设备（U盘、移动硬盘等）将电子照片送到报考的考点，寻求考点工作人员的帮助。

2.如果考生曾经在汉语考试服务网报名成功，并有电子照片保存在网站系统中，报名新的考试时可以在网站上选择已有照片。

### 3) 如果考生提供纸质照片：

纸质照片的规格：

- 数量：2张
- 大小：40mm × 30mm (标准二寸)
- 照片背面注明：姓名和准考证号

**粘贴纸质照片：**

未能提供电子照片的考生，请按照上面的要求准备纸质照片2张，将其中一张在领取或打印了准考证之后，粘贴到准考证的正确位置，另一张请在报名时提供给负责报名的考点工作人员或在考试当天入场时交给负责身份查验的监考人员，以用于考试成绩报告的制作。

注意：考生纸质照片要按科目分别提供，不可以不同科目共用一张纸质照片。

**8. 报名的更改**

在完成报名并交纳报名费以后，考生可以通过汉语考试服务网或联系考点对报名进行更改。

**更改的内容**

- 更改个人信息和考试日期。已经预定的考试地点（考点）和报考的考试科目（级别）不能更改。

**更改考试日期的范围**

- 可以更改为报名的考点当年度举办的任何一次相同科目（级别）的考试。如果报名的考点没有满足考生要求的选择（包括日期、科目、座位等），考生可以选择放弃更改或申请取消报名。

**更改的时限与费用**

- 报名截止日期前（含截止日期当天）：考生可以免费更改，不收取费用。如果考生已经打印准考证，更改了个人信息后要重新打印。
- 报名截止日期后至考试前10天（含第10天）：考生在此期间申请更改，须事先交纳金额为考试费30%的更改手续费。
- 考试前10天以内（不含第10天）：不再接受更改申请。

**9. 信息输入错误的纠正**

考生报名信息中的轻微信息输入错误，在报名截止前，考生可上网自行纠正或联系考点代为纠正；报名截止后直到考试当天，考生只能联系考点代为纠正，不收取费用。但考试结束后，不再接受纠正申请。

轻微信息输入错误包括：

- 姓名拼写错误
- 国籍信息错误
- 性别信息错误
- 照片变更

\*姓名拼写错误仅指信息输入过程中的明显失误，差异较大的姓名修改须参照“报名的更改”中

的规定进行。汉考国际有权认定和拒绝差异较大的姓名纠正申请。

\*信息更新后，请重新打印准考证或联系考点领取新的准考证。

## 10. 报名的取消及退款

未交费考生，在报名截止后其报名将被自动取消。

已交费考生取消报名，需按照汉考国际的有关规定办理。

① 报名截止日期前（含截止日期当天）：考生登录汉语考试服务网自行提交取消申请或联系考点代为申请，可以按照考点指定的方式获得全额考试费退还。

② 报名截止日期后至考试前10天（含第10天）：考生在此期间登录汉语考试服务网或联系考点申请取消报名，可以按照考点指定的方式获得全额考试费50%的退还。

③ 考试前10天以内（不含第10天）：不再接受取消申请，也不再退还考试费。

已获得批准的退款将会在当次考试结束后60天内，由考点退还给考生本人，如因退款发生银行手续费等额外费用，将从应退款中扣除。

注意：已获得批准的退款将在当次考试结束后60天内，由考点退还给考生本人，如因退款发生银行手续费等额外费用，将从应退款中扣除。

## 三、考前准备

### 1. 考试内容准备

HSK和HSKK是测量汉语交际能力的标准化考试，要了解HSK和HSKK所要求的汉语水平和考试方式，考生可以阅读国家汉办编制的《新汉语水平考试大纲》和《新汉语水平考试真题集》。考试大纲是备考的指导用书，内容包括考试介绍、样题、样题答案和词汇一览表，并配有听力考试样题光盘；真题集是练习用书，每个级别考试真题集中包含了该级别的五套试卷、听力录音文本及试题答案。同时，考生也可以登录汉语考试服务网在线进行模拟考试。

### 2. 考试用品

◆ 考试当天，考生入场时必须携带：

-准考证

-与报名一致的、真实有效且带照片的个人身份证件（复印件无效）

-参加纸笔考试须携带2B铅笔（两支以上）和橡皮

注意：参加网络考试的考生只需携带准考证和身份证件，考生通过鼠标键盘作答。

## ◆ 禁止携带:

录音机、照相机、词典、MP3、移动电话机、传呼机、便携式电脑、笔记本、教科书及其他与考试无关的用品。

注意: 身份证件被判定不合格的考生, 不能进入考场参加考试。考生入场时须将手机、MP3等关闭, 将所有禁止携带的物品放在书包内, 并将书包放在主、监考指定的地方。

### 3. 了解考试形式

#### (1) 汉语水平考试(HSK)

##### ■ 试卷结构

参阅本手册“HSK的等级和试题结构”部分了解考试的题型、结构、时间等。

##### ■ 纸笔考试的组织形式

考场内考生按照监考人员的安排同时进行考试。

听力部分由考场统一播放, 考生结合试卷上印刷的内容作答; 其它部分考试内容均印刷在试卷上。考生一律在答题卡上作答。

考生在考前应了解和练习答题卡的使用方法, 答题卡样例及填写指导参见本手册附录。

注意: 考生答题卡通过阅读设备自动处理, 考生应使用2B铅笔填写答题卡, 答题卡上用于涂涂答案的横道一定要画得粗一些、重一些, 否则阅读设备难以识别。凡因考生没有按规定填写答卷, 其成绩受到影响, 责任由考生自负。

##### ■ 网络考试的组织形式

考生登录网考系统后, 根据屏幕上显示的“倒计时”时间准备考试。所有考生同时开考。

听力部分为独立音频播放, 考生结合屏幕上显示的内容作答; 其它部分考试内容均显示在电脑屏幕上, 考生通过鼠标键盘作答。

考试过程由网考系统自动计时。

#### (2) 汉语水平口语考试(HSKK)

汉语水平口语考试(HSKK)各级别均为考生口语作答、现场录音的形式, 考场内考生按照监考人员的安排同时进行考试。

汉语水平口语考试(HSKK)由考场统一播放录音内容, 考生结合试卷上印刷的内容, 采用现场录音形式作答。

考场内, 口语考生按照监考人员的安排, 使用各自独立的录音设备同时进行录音。考生作答的声音不要过小, 以正常说话音量或稍大为宜。考场内其他考生的作答声音不会影响该考生口语水平的判定。

## 四、考试规则

### 1. 进场准入证件

考生在进考场时须出示以下材料：

- 准考证
- 报名时提供的带照片的有效身份证件（复印件无效）

### 2. 身份证件要求

参加HSK和HSKK考试的考生须携带以下一种证件：

- 身份证
- 护照
- 居留证

携带的以上证件必须在有效期内，证件上的姓名必须与准考证上登记的姓名完全一致。证件上的照片必须是可以确认的考生本人照片，即照片与本人面貌一致。

### 3. 考场规则

入场：

考生须在考试开始前半小时到达指定考场。

HSK考试：听力考试开始前，迟到的考生可进入考场参加考试；听力考试开始后，迟到的考生须等听力考试结束后才可进入考场参加阅读考试，所误时间不补；阅读考试开始后，迟到的考生不得进入考场参加考试。

HSKK考试：录音开始前，迟到的考生可进入考场参加考试，所误时间不补；录音开始后，迟到的考生不得进入考场参加考试。

证件：

入场时须出示考生本人的准考证及有效身份证件；

进入考场后，考生须将准考证和身份证件放在桌子左前方，以备主、监考随时检查。

**注意：**考生入场时无法提供符合规定的证件和准考证，将不能参加考试，考试费用不予退还。

物品：

课桌上只可摆放有效证件、准考证、铅笔、橡皮及不发声的计时器，其他物品一律放在监考人员指定位置；

进入考场之前必须关闭手机、寻呼机及发声计时器；

### 中途离场与退场:

考生进入考场后,直到阅读考试开始前不得暂时离开考场,考试中间没有休息时间;如有特殊原因,考生需要中途离场,须经主考同意,在离开考场前把准考证和身份证件交给主考官,考生返回考场后,主考官退还考生准考证和身份证件。口语考试中考生不得暂时离开考场,若要离开,只能退出考试。

### 考试规则:

每个考生必须坐在指定的座位上,考生无权自行选择座位;

考试过程中禁止考生在考试座位上饮食;

考生不得提前打开试卷、跨区答题,不能撕扯、更换、抄录试卷内容,不能把试卷和答卷带出考场或有其它违规、作弊行为。

注意:生若违反考场规定,主考官有权拒绝考生继续考试,或将其行为记录在考场记录中,由考试主办机构给予违规考生警告或取消考试资格等处罚。

## 4. 考试异常

1) 由于考场管理失误造成考生受到不公平待遇,例如:考试时间不足、考卷损坏、考试设备损坏等,如果经主考现场解决纠正后,仍不能使考生完成考试,汉考国际将尽快安排考生免费重新参加一次HSK考试,汉考国际和考点不承担任何间接损失和补偿。

2) 由于不可抗力,例如:自然灾害、意外事故,迫使考试无法如期举行或无法顺利完成,汉考国际将尽快安排考生重新考试,或全额退回考试费用,汉考国际和考点不承担任何间接损失和补偿。

## 5. 特殊考生

汉考国际可以为符合HSK和HSKK考试能力要求、同时具有一定身体障碍的特殊考生提供相关考试服务,此类报考必须先联系汉考国际和所选考点进行安排。

## 6. 考生缺考

如果考试当天考生因非考试主办方原因没有参加考试,结果由考生自己承担,汉考国际不负责给考生重新安排考试,考试费不予退还。

## 7. 违规与处罚

汉考国际要维持HSK考试的公平与客观,保证真实准确地反映每位考生的汉语水平。如果任何考生存在作弊行为,例如:替考、抄袭、考试过程中夹带或偷看相关材料以及其它不听从考官指令等行为,汉考国际有权取消作弊考生的考试成绩。

## 五、考试成绩

### 1. HSK和HSKK的分数体系

HSK（一级）分听力和阅读两个部分，满分为200分，两部分各占100分，总分120分为合格。

HSK（二级）分听力和阅读两个部分，满分为200分，两部分各占100分，总分120分为合格。

HSK（三级）分听力、阅读和书写三个部分，满分为300分，三部分各占100分，总分180分为合格。

HSK（四级）分听力、阅读和书写三个部分，满分为300分，三部分各占100分，总分180分为合格。

HSK（五级）分听力、阅读和书写三个部分，满分为300分，三部分各占100分，总分180分为合格。

HSK（六级）分听力、阅读和书写三个部分，满分为300分，三部分各占100分，总分180分为合格。

HSKK（初级）满分100分，总分60分为合格。

HSKK（中级）满分100分，总分60分为合格。

HSKK（高级）满分100分，总分60分为合格。

### 2. 成绩报告的有效期

考试成绩长期有效，作为外国留学生进入中国院校学习的汉语能力的证明，有效期为两年（从考试当日算起）。

### 3. 考试成绩的使用

按照中国教育部的规定，外国留学生凭汉语水平考试（HSK）成绩报告注册进入中国大学的本科专业学习，HSK四级的及格线180分，作为中国政府奖学金理学、工学、农学、医学（中医药专业除外）、经济学、法学、管理学、教育学等学科专业的预科学生完成一学年预科教育后应达到的汉语言水平。

同时，HSK和HSKK采用一般（或通用）汉语能力考试的定位，面向成人汉语学习者。其成绩可以满足多元需求：

- （1）为院校招生、分班授课、课程免修、学分授予提供参考依据。
- （2）为用人单位录用、培训、晋升工作人员提供参考依据。
- （3）为汉语学习者了解、提高自己的汉语应用能力提供参考依据。
- （4）为相关汉语教学单位、培训机构评价教学或培训成效提供参考依据。



## 4. 查询成绩与成绩报告

考试结束后约一个月，考生可以登录汉语考试服务网（[www.chinesetest.cn](http://www.chinesetest.cn)），输入准考证号码和姓名查询成绩。

如果没有查询到自己的考试成绩，可以在网站上通过查询“成绩处理进度”的功能，了解成绩预计发布时间或成绩处理中的特殊问题公告。

HSK和HSKK成绩报告在考后1-2个月由考试主办单位寄往各考点，考生可凭准考证到报名考点领取。

考点保留成绩报告的时间为两年，若考生在考试后两年内未领取，考试主办单位和考点不再保留。

注意：凡因考生自己没有正确填写答题卡信息、没有使用铅笔答题等，考生答卷将做无效答卷处理，没有成绩报告。作弊考生将被取消考试成绩，也不会获得成绩报告。

## 六、反馈与建议

汉考国际欢迎考生对HSK考试的反馈和建议。

汉语考试专用材料		汉考国际 (CTI)	
<b>考试情况反馈表</b>			
考试类型 <input type="checkbox"/> HSK <input type="checkbox"/> BCT <input type="checkbox"/> YCT			
考点名称		考试日期	
反馈类型 (可多选)	<input type="checkbox"/> 考试管理 <input type="checkbox"/> 试题内容	反馈者 <input type="checkbox"/> 考生 <input type="checkbox"/> 考官	联系方式: _____
	<input type="checkbox"/> 考试材料 <input type="checkbox"/> 其它	签 名: _____	
反 馈 内 容	(不够接反面)		

注: 1. 该表格用于记录考生和考官对当次考试各方面的意见和建议  
 2. 可复印使用

如果考生对考试报名、考试管理过程、考试内容等各方面有任何问题和建议需要反馈给汉考国际, 可以登录汉语考试服务网在线提交, 也可以在考试后, 向监考人员索取《考试情况反馈表》, 填写后交给监考人员代为送达汉考国际。

# ***Bulletin of HSK and HSKK***

(English Version)

## **HSK**

Chinese Proficiency Test

汉语水平考试

## **HSKK**

HSK Speaking Test

汉语水平口语考试

Website of Registration: <http://www.chinesetest.cn>

## Instructions on Participating in the HSK and HSKK

Test Registration	Register online at <a href="http://www.chinesetest.cn">www.chinesetest.cn</a> or at one of the test centers	P37–38
Paying Test Fee	Contact test centers to pay the test fee or pay the fee online if applicable.	P38
Collecting Test Admission Ticket	Print your HSK Admission Ticket at <a href="http://www.chinesetesting.cn">www.chinesetesting.cn</a> or collect it from a test center.	P39–41
Taking the Exam	Learn about the test regulations, prepare test articles and proceed to take the test.	P46–48
Score Enquiry	Find out your score online at <a href="http://www.chinesetest.cn">www.chinesetest.cn</a> 30 days after the test using your 18-digit Admission Ticket number and your name.	P51–52
Score Report	Collect the Score Report at test center within two month after the test date.	P51–53

## I . Chinese Proficiency and HSK Speaking Test(HSKK)

### 1. Introduction of HSK

HSK was launched by Hanban after in-depth surveys on Chinese language teaching in other countries conducted by experts from various disciplines such as Chinese language teaching, linguistics, psychology and educational measurement. Taking into consideration the differences between professional learners and non-professional learners as well as the differences between learners living in China and learners residing overseas, incorporating the advantages of the former HSK and making use of the latest findings in global language testing. HSK is an international standardized Chinese language ability test based on the *Chinese Language Proficiency Scales for Speakers of Other Languages*.

According to regulations by Ministry of Education of China, foreign students can enroll in degree-granting major courses in a Chinese university/college based on their HSK test results. The HSK test results can also serve as a reference tool for employers when making recruiting decisions.

### 2. HSK Levels and Test Structures

HSK is an international standardized Chinese language test to measure the ability of non-native Chinese speakers to communicate in Chinese in daily lives, academic and working settings.

HSK comprises of six levels from HSK-Level 1 to HSK-Level 6.

**HSK (Level I)** test is made up of listening comprehension and reading comprehension sections and contains 40 test items.

Section		Number of Items		Duration (Min)
I. Listening	Part I	5	20	About 15
	Part II	5		
	Part III	5		
	Part IV	5		
Filling out the Answer Sheet (Mark your answers for listening comprehension on Answer Sheet)				3
II. Reading	Part I	5	20	17
	Part II	5		
	Part III	5		
	Part IV	5		
Total	/	40		About 35

The test will last for 40 minutes in total (including 5 minutes in which test takers fill in personal information).

### Test Structure for HSK (Level I)

#### 1. Listening

Part I contains 5 items. Test takers will listen to each item twice. Each item is a phrase. There is a picture about it on the test paper, and test takers should judge if the content of the picture is right or wrong based on what he/she has heard.

Part II contains 5 items. Test takers will listen to each item twice. Each item is a sentence. Three pictures are given on the test paper and test takers should select the one corresponding with what he/she has heard.

Part III contains 5 items. Test takers will listen to each item twice. Each item is a dialogue. Several pictures are given on the test paper and test takers should select the one corresponding with what he/she has heard.

Part IV contains 5 items. Test takers will listen to each item twice. For each item, one person will say a sentence and the other person will ask a question based on the sentence and offer 3 options. Test takers should select an answer based on what he/she has heard.

**2. Reading**

Part I contains 5 items. For each item, a picture and a phrase are given and test takers should judge if they correspond with each other.

Part II contains 5 items. Several pictures are given on the test paper; one sentence is given for each item and test takers should select the picture corresponding with the content of the sentence.

Part III contains 5 items. 5 questions and 5 answers are given and test takers should find out the matchup relationship.

Part IV contains 5 items. For each item, one sentence is given with one blank, and test takers should select the best answer from the options given to make the sentence complete.

Pinyin is given for all the items on the test paper.

\*\*\*\*\*

**HSK (Level II)** test is made up of listening comprehension and reading comprehension sections and contains 60 items.

Section		Number of Items		Duration (Min)
I. Listening	Part I	10	35	About 25
	Part II	10		
	Part III	10		
	Part IV	5		
Filling out the Answer Sheet (Mark your answers for listening comprehension on Answer Sheet)				3
II. Reading	Part I	5	25	22
	Part II	5		
	Part III	5		
	Part IV	10		
Total	/	60		About 50

The test will last for 55 minutes in total (including 5 minutes in which test takers fill in personal information).

**Test Structure for HSK (Level II):****1. Listening**

Part I contains 10 items. Test takers will listen to each item twice. Each item is a sentence. A picture will be given on the test paper and test takers should judge if the content of the picture is right or wrong based on what he/she has heard.

Part II contains 10 items. Test takers will listen to each item twice. Each item is a dialogue. Several pictures are given on the test paper and test takers should select the one corresponding with what he/she has heard.

Part III contains 10 items. Test takers will listen to each item twice. For each item, two persons make a dialogue of two sentences, and another person will raise a question based on the dialogue. 3 options will be given on the test paper and test takers should select the answer based on what he/she has heard.

Part IV contains 5 items. Test takers will listen to each item twice. For each item, two persons make a dialogue of 4 to 5 sentences, and another person will raise a question based on the dialogue. 3 options will be given on the test paper and test takers should select the answer based on what he/she has heard.

**2. Reading**

Part I contains 5 items. Several pictures are given on the test paper. For each item, one sentence is given and test takers should select the picture corresponding with the content of the sentence.

Part II contains 5 items. For each item, one or two sentences are given with one blank, and test takers should select the best choice from the options offered to make the sentence(s) complete.

Part III contains 5 items. For each item, two sentences are given and test takers should judge if the second sentence corresponds with the first one in content.

Part IV contains 10 items. 20 sentences are given and test takers should find out the match-up relationship.

Pinyin is given for all the items on the test paper.



\*\*\*\*\*

**HSK (Level III)** test is made up of listening comprehension, reading comprehension and writing sections and contains 80 items.

Section		Number of Items		Duration (Min)
I. Listening	Part I	10	40	About 35
	Part II	10		
	Part III	10		
	Part IV	10		
Filling out the Answer Sheet (Mark your answers for listening comprehension on Answer Sheet)				5
II. Reading	Part I	10	30	30
	Part II	10		
	Part III	10		
III. Writing	Part I	5	10	15
	Part II	5		
Total	/	80		About 85

The test will last for 90 minutes in total (including 5 minutes in which the test takers fill in personal information).

### Test Structure for HSK (Level III)

#### 1. Listening

Part I contains 10 items. Test takers will listen to each item twice. Each item is a dialogue. Several pictures are given on the test paper and test takers should select the one corresponding with what he/she has heard.

Part II contains 10 items. Test takers will listen to each item twice. For each item, one person says a short paragraph and the other person says a sentence based on the paragraph. The sentence is also given on the test paper and test takers should judge if its content is right or wrong.

Part III contains 10 items. Test takers will listen to each item twice. For each item, two persons make a dialogue of two sentences, and another person will raise a question based on the dialogue. 3 options are given on the test paper and test takers should

select the right answer based on what he/she has heard.

Part IV contains 10 items. Test takers will listen to each item twice. For each item, two persons make a dialogue of 4 to 5 sentences and another person will raise a question based on the dialogue. 3 options are given on the test paper and test takers should select the right answer based on what he/she has heard.

**2. Reading**

Part I contains 10 items. 20 sentences are given and test takers should find out the matchup relationship.

Part II contains 10 items. For each item, one or two sentences are given with one blank, and test takers should select the best choice from the options offered to make the sentence(s) complete.

Part III contains 10 items. 10 short passages are given, with each containing one question, and test takers should select the right answer from 3 options.

**3. Writing**

Part I contains 5 items. For each item, several Chinese words are given and test takers is required to write a sentence with these words.

Part II contains 5 items. For each item, a sentence with one blank is given and test takers is required to fill in the blank with the right Chinese characters.

\*\*\*\*\*

**HSK (Level IV)** test is made up of listening comprehension, reading comprehension and writing sections and contains 100 test items.

Section		Number of Items		Duration (Min)
I. Listening	Part I	10	45	About 30
	Part II	15		
	Part III	20		
Filling out the Answer Sheet (Mark your answers for listening comprehension on Answer Sheet)				5
II. Reading	Part I	10	40	40
	Part II	10		
	Part III	20		

III. Writing	Part II	10	15	25
	Part III	5		
Total	/	100		About 100

The test will last for 105 minutes in total (including 5 minutes in which test takers fill in personal information).

### Test Structure for HSK (Level IV)

#### 1. Listening

Part I contains 10 items. Test takers will listen to each item only once. For each item, one person says a short paragraph and the other person will say a sentence based on the paragraph. The sentence is also given on the test paper, and test takers should judge if the content of the sentence is right or wrong.

Part II contains 15 items. Test takers will listen to each item only once. For each item, two persons make a dialogue of two sentences, and another person will raise a question based on the dialogue. 4 options are given on the test paper and test takers should select the right answer based on what he/she has heard.

Part III contains 20 items. Test takers will listen to each item only once. In this part, each item is a dialogue of 4 to 5 sentences or a short paragraph, and one or two questions will be raised based on the dialogue or paragraph. For each item, 4 options are given on the test paper and test takers should select the right answer based on what he/she has heard.

#### 2. Reading

Part I contains 10 items. For each item, one or two sentences will be given with one blank, and test takers should select a choice from the options to make the sentence(s) complete.

Part II contains 10 items. For each item, 3 sentences will be given and test takers should put them in the right order.

Part III contains 20 items. In this part, each item is a short paragraph with one or two questions, and test takers should select the right answer from the 4 options.

**3. Writing**

Part I contains 10 items. For each item, several Chinese words are given and test takers is required to write a sentence with these words.

Part II contains 5 items. For each item, a picture and a Chinese word are given and test takers is required to use this word to write a sentence based on the picture.

\*\*\*\*\*

**HSK (Level V)** test is made up of listening comprehension, reading comprehension and writing sections and contains 100 items.

Section		Number of Items		Duration (Min)
I. Listening	Part I	10	45	About 30
	Part II	10		
	Part III	10		
Filling out the Answer Sheet (Mark your answers for listening comprehension on Answer Sheet)				5
II. Reading	Part I	10	40	40
	Part II	10		
	Part III	10		
III. Writing	Part I	5	15	25
	Part II	5		
Total	/	100		About 100

The test will last for 125 minutes in total (including 5 minutes in which test takers fill in personal information).

**Test Structure for HSK (Level V)**

**1. Listening**

Part I contains 20 items. Test takers will listen to each item only once. Each item is a dialogue of two sentences between two persons, and another person will raise a question based on the dialogue. 4 options are given on the test paper and test takers should select the right answer based on what he/she has heard.



Section		Number of Items		Duration (Min)
I. Listening	Part I	15	50	About 35
	Part II	15		
	Part III	20		
Filling out the Answer Sheet (Mark your answers for listening comprehension on Answer Sheet)				5
II. Reading	Part I	10	50	50
	Part II	10		
	Part III	10		
	Part IV	20		
III. Writing	Composition	1		45
Total	/	101		About 135

The test will last for 140 minutes in total (including 5 minutes in which test takers fill in personal information).

### Test Structure for HSK (Level VI)

#### 1. Listening

Part I contains 15 items. Test takers will listen to each item only once. For each item, test takers will listen to a short paragraph. 4 options are given on the test paper and test takers should select the option corresponding with what he/she has heard.

Part II contains 15 items. Test takers will listen to each item only once. Test takers will listen to three interviews, each with 5 questions. For each question, 4 options are given on the test paper and test takers should select the right answer based on what he/she has heard.

Part III contains 20 items. Test takers will listen to each item only once. Test takers will listen to several paragraphs, each with several questions. For each question, 4 options are given on the test paper and test takers should select the right answer based on what he/she has heard.

#### 2. Reading

Part I contains 10 items. For each item, 4 sentences are given and test takers is required to pick out the one with faulty wording or formulation.

Part II contains 10 items. For each item, a short paragraph is given with 3 to 5 blanks. For each blank, test takers should select the best answer from the 4 options based on the context.

Part III contains 10 items. Two passages are given, each with 5 blanks. For each blank, test takers should select the right sentence from the 5 options given based on the context.

Part IV contains 20 items. Several passages are given, each with several questions, and test takers should select the right answer from the 4 options for each question.

### 3. Writing

Test takers should first read a narrative passage of about 1,000 Chinese characters in 10 minutes, and then condense the passage to a shorter one of about 400 Chinese characters in 35 minutes. The title is subject to the free choice of test takers. Test takers is only required to retell the content of the passage and his/her own opinions are not necessary.

## 3.HSKK Levels and Test Structures

HSKK can be divide into three levels of HSKK(Basic), HSKK(Intermediate) and HSKK(Advanced), and the candidates' on-site performance will be recorded.

**HSKK (Basic Level)** is comprised of three parts, containing 27 items in total.

Section		Number of Items	Duration(Min)
Part I	Listen and Repeat	15	6
Part II	Listen and Answer	10	4
Part III	Answer the Questions	2	3
Total		27	13

The duration of the test is 20 minutes in total (including 7 minutes for test takers to prepare for Section III).

### Test Structure for HSKK (Beginner Level)

Part I contains 15 items. For each item, test takers will listen to a sentence and should

repeat it after listening.

Part II contains 10 items. For each item, test takers will listen to a question and should give a brief reply after listening.

Part III contains 2 items. Two questions (with pinyin) are given on the test paper and test takers should answer the questions with at least 5 sentences for each one.

\*\*\*\*\*

**HSKK (Intermediate Level)** is comprised of three parts, containing 14 items in total.

Section		Number of Items	Duration(Min)
Part I	Listen and Repeat	10	5
Part II	Picture Descriptions	2	4
Part III	Answer the Questions	2	4
Total		14	13

The duration of the test is 23 minutes in total (including 10 minutes for test takers to prepare for Section II and Section III).

**Test Structure for HSKK (Intermediate Level)**

Part I contains 10 items. For each item, test takers will listen to a sentence and should repeat it after listening.

Part II contains 2 items. For each item, a picture is given and test takers should say a paragraph based on the picture.

Part III contains 2 items. Two questions (with pinyin) are given on the test paper and test takers should answer the questions.

\*\*\*\*\*

**HSKK (Advanced Level)** is comprised of three parts, containing 6 items in total.



Section		Number of Items	Duration(Min)
Part I	Listen and Recount	3	8
Part II	Read Aloud	1	2
Part III	Answer the Questions	2	5
Total		6	15

The duration of the test is 25 minutes in total (including 10 minutes for test takers to prepare for Section II and Section III).

### Test Structure for HSKK (Advanced Level)

Part I contains 3 items. For each item, test takers will listen to a paragraph and should give a recount after listening.

Part II contains 1 item. A paragraph is given on the test paper and test takers should read it aloud.

Part III contains 2 items. Two questions are given on the test paper, and test takers should answer the questions after reading them.

## 4. Levels of Test takers

HSK (Level I) is intended for students who have studied Chinese for a semester (half an academic year), with 2–3 class hours in each week. These students have mastered 150 commonly used words and basic grammar patterns.

HSK (Level II) is intended for students who have studied Chinese for two semesters (an academic year), with 2–3 class hours in each week. These students have mastered 300 commonly used words and related grammar patterns.

HSK (Level III) is intended for students who have studied Chinese for three semesters (one and a half academic years), with 2–3 class hours in each week. These students have mastered 600 commonly used words and related grammar patterns.

HSK (Level IV) is intended for students who have studied Chinese for four semesters (two academic years), with 2–4 class hours in each week. These students have

mastered 1,200 commonly used words.

HSK (Level V) is intended for students who have studied Chinese for 2–4 class hours per week for more than two academic years. These students have mastered 2,500 commonly used words.

HSK (Level VI) is intended for students who have mastered 5,000 or more commonly used words.

HSKK (Basic Level) is intended for students who have studied Chinese 2–3 class hours per week for 1–2 semesters. These students have mastered about 200 commonly used words.

HSKK (Intermediate Level) is intended for students who have studied Chinese 2–3 class hours per week for 1–2 academic years. These students have mastered about 900 commonly used words.

HSKK (Advanced Level) is intended for students who have studied Chinese 2–3 class hours per week for more than 2 academic years. These students have mastered about 3,000 commonly used words.

## II. Test Registration and Fee Payment

### 1. Test Dates in 2013

A total of 12 HSK tests and 4 HSKK tests will be held in 2013. The detailed schedule is as follows:

#### HSK Test Dates:

Test Dates		Deadline for Registration		Date of Results Announced
		Paper-based Test	Internet-based Test	
12th Jan	Sat	16th Dec. 2012	2nd Jan	8th Feb
23rd Feb	Sat	27th Jan	13th Feb. 8th Feb. (China)	25th Mar
24th Mar	Sun	25th Feb	14th Mar	24th Apr
20th Apr	Sat	24th Mar	10th Apr	20th May
12th May	Sun	15th Apr	2nd May	12th Jun
16th Jun	Sun	20th May	6th Jun	16th Jul
21st Jul	Sun	24th Jun	11th Jul	21st Aug
11th Aug	Sun	15th Jul	1st Aug	11th Sep
7th Sep	Sat	11th Aug	28th Aug	8th Oct
20th Oct	Sun	23rd Sep	10th Oct	20th Nov
9th Nov	Sat	13th Oct	30th Oct	9th Dec
1st Dec	Sun	4th Nov	21st Nov	4th Jan. 2014

#### HSKK Test Dates:

Test Dates		Deadline for Registration		Date of Results Announced
		Paper-based Test	Internet-based Test	
24th Mar	Sun	25th Feb	14th Mar	24th Apr
12th May	Sun	15th Apr	2nd May	12th Jun
20th Oct	Sun	23rd Sep	10th Oct	20th Nov
1st Dec	Sun	4th Nov	21st Nov	4th Jan. 2014

**Note:**

The date of results announced are for reference only. Results announced dates may be deferred due to delays in returning the test papers.

## 2. Test Registration

Test takers can register online or on-site.

### Online Registration

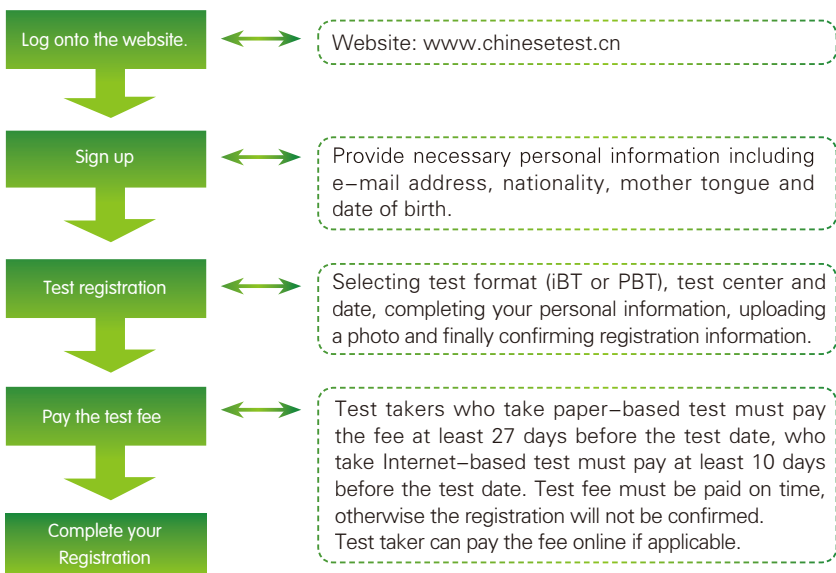

### Registration at Test Centers

Test takers can go to the test center to register and to pay test fee. He/She can go on the Chinese Testing Service Website to find test dates, the information of the nearest test center or the test center he/she wish to take.

- Note: 1. The Test includes a paper-based test and an Internet-based test. Test takers can apply for different formats based on their own conditions.
2. Before registration, test takers shall learn about the test format of the test center by visiting the Chinese Testing Service Website or through the test center.

Test takers with special needs can contact Chinese Testing International:

Tel: 86-10-59307685/89

Fax: 86-10-59307680

E-mail: kaoshi@chinesetest.cn

Address: 18/F , B tower Desheng International Center Building ,83  
Deshengmenwai Street , Xicheng District , Beijing China

Post Code: 100088

### 3. Test Fee

The test fee varies from country to country due to different policies and exchange rates. For more details, please visit the Chinese Testing website or consult authorized local test centers.

### 4. Paying the Test Fee

Test takers can pay the test fee either at the authorized HSK test center he/she choose or online at the official website. And test takers may consult the test centers they have chosen to confirm the availability of “online payment” service there.

### 5. Test Registration Confirmation

After completing registration and paying test fee, test takers can log on the registration website to check their confirmation message 15 day prior to the test date; test takers who has provided valid email address can also check him/her inbox for the confirmation message.

Note: If test takers has not yet received a confirmation message 10 days before the test date, he/she should log on the website to check his/her registration status or consult with the registration test center.

## 6. Test Admission Ticket

After receiving the confirmation message, test takers can log on the Chinese Testing website to print his/her Test Admission Ticket or collect it at the registration test center.

Test takers is required to show his/her Test Admission Ticket when entering the test room. He/she should keep the Ticket as it shall be shown when test takers collects the Score Report, enquire about the test scores or apply for additional Score Reports.

The contents of the Test Admission Ticket shall include test takers' name, nationality, gender, ID certificate type and number, test subjects, test time, test center, test location, test room notice, etc.

The following is a sample:

## 新汉语水平考试 (HSK) 准考证 HSK Admission Ticket

准考证号: H51006899660000004

姓名	Bruce Lee		考 点 代 码	8	[0][1][2][3][4][5][6][7][8][9]	
中文姓名	李小龙			9	[0][1][2][3][4][5][6][7][8][9]	
序 号	0	[1][2][3][4][5][6][7][8][9]	6	[0][1][2][3][4][5][6][7][8][9]		
	0	[1][2][3][4][5][6][7][8][9]	6	[0][1][2][3][4][5][6][7][8][9]		
	0	[1][2][3][4][5][6][7][8][9]	0	[1][2][3][4][5][6][7][8][9]		
	0	[1][2][3][4][5][6][7][8][9]	0	[1][2][3][4][5][6][7][8][9]		
	4	[0][1][2][3][4][5][6][7][8][9]	0	[1][2][3][4][5][6][7][8][9]		
		韩国		国	5	[0][1][2][3][4][5][6][7][8][9]
		籍		籍	2	[0][1][2][3][4][5][6][7][8][9]
		性别		性别	3	[0][1][2][3][4][5][6][7][8][9]
		男		女 [2]		
证件类型	护照		证件号码	P789526358		
考试科目	HSK 五级		座 位 号	 <p style="text-align: center;">贴照片处</p> <p style="text-align: center;">40mmX30mm</p>		
考试日期	2010-09-05					
考试时间	13:30					
考点名称	中国民航管理干部学院					
考试地点	北京市朝阳区花家地东里3号 No.3 Huajiadi Dong Lu, Chaoyang District					
考场位置	教学楼六层 6 I 教室					
考生须知	<ol style="list-style-type: none"> <li>1. 考生在收到准考证后须核对本人信息, 如信息有误, 请立即联系考点修改。</li> <li>2. 考生必须凭准考证和带有照片的身份证件进入考场(以报名时提供的有效身份证件为准)。</li> <li>3. 纸笔考试, 请考生自带2B铅笔和橡皮。</li> <li>4. 考试前30分钟开始入场。听力考试开始前, 迟到的考生可进入考场参加考试; 听力考试开始后, 迟到的考生须等听力考试结束后才可进入考场参加阅读考试, 所误时间不补; 阅读考试开始后, 迟到的考生不得进入考场参加考试。</li> <li>5. 请保管好准考证, 领取HSK成绩报告时, 必须出示准考证。</li> <li>6. 查询HSK成绩时, 请登录汉语考试服务网(<a href="http://www.chinesetesting.cn">www.chinesetesting.cn</a>), 输入准考证号查询。</li> </ol>					
联系考点	电话: 010-84729166 传真: 010-64748782					

Note: After receiving the Test Admission Ticket, test takers should carefully check the ticket for any errors. The name, gender, nationality and ID certificate number on the Test Admission Ticket must be the same as those on the valid certificate; otherwise, test takers will not be allowed to take part in the exam.

If there is any erroneous information on the Test Admission Ticket, test takers should follow the instructions in the “Modification of Registration Information” and “Correction of Input Errors” sections to correct the errors.

## 7. Requirements for Photos

Note: The photo requirements in this manual are applicable to test takers of the HSK (Levels IV–VI) tests and HSKK.

### (1) Requirements of photo pattern

- Recent bareheaded photo of test takers without a turban, hair band or sunglasses;
- Black–white photo or color photo preferably with a white background;
- Showing the front face of test takers clearly;
- Showing the head and the upper part of shoulders of test takers

### (2) If test takers provides the electronic photo:

Specifications of electronic photo file:

- Format: JPG/JPEG
- File size: below 100KB

Sample:



Upload of electronic photo:

After logging on the registration website, test takers may upload the electronic photo according to the instructions, and the photo will be shown on test takers' Test Admission Ticket and the Score Report. Test takers who uploads the electronic photo need not prepare the paper photo.

Note: If test takers is unable to upload the photo in electronic format, he/she can store his/her photo in a mobile storage device (USB flash drive or external hard drive) or bring it to the registration test center for seeking assistance.

If test takers have successfully registered for a test at [www.chinesetest.cn](http://www.chinesetest.cn) and have their digital photos stored in the website system, they can choose to use their stored photos on the website when registering for a new test.

### (3) If test takers provides the paper photo:

Specifications of paper photo:

- Quantity: 2
- Size: 40mm × 30mm (standard 2–inch)



-- On the back of the photo, the following information shall be indicated:

Test taker's name and test admission ticket number.

Self-adhesive photo:

Test takers who fails to provide the electronic photo should prepare two paper photos according to the above requirements. One photo should be affixed at the correct place of the Test Admission Ticket after test takers gets or prints his/her Test Admission Ticket, and the other should be submitted to the working staff of the test center during registration or to the test examiner responsible for identity inspection when test takers enters the test room on the test date, which will be used for making his/her Score Report.

Note: Test takers taking more than one test and providing printed photos will be required to provide two photos for every test he/she takes.

## 8. Modification of Registration Information

If payment has been made, test takers can modify he/she information by logging on the Chinese Testing Service website or by contacting test center

### (1) Modifiable Information

Modification of test registration information refers to changing personal information and/or choosing a new test date. However, please notice that the registration test center and the test subject (level) cannot be changed.

### (2) Test Date Modification

Test takers can choose another test of the same subject (level) held at the same registration test center. If the date, subject or seat does not meet test takers' requirements, test takers may cancel the modification or cancel the test registration.

### (3) Deadline and Fees for Modification

Before the deadline for test registration (including the deadline date): modification is

free of charge. If test takers has printed the Test Admission Ticket, he/she will have to print a new Test Admission Ticket after changing his/her personal information.

After the deadline for test registration up until 10 days before the test (including the 10th day ): if modifications are made during this period, test takers will be required to pay a service fee equal to 30% of the test fee.

Within 10 days before the test date (excluding the 10th day ): no modification will be permitted.

## 9. Correction of Input Errors

For minor errors in test registration: before the deadline for test registration, test takers can make modifications online by themselves or request the test center to make modifications; after the deadline for test registration up until the day of the test, test takers can only make modifications by requesting them through the test center (no fee will be charged for this service); after the test, no modifications can be made.

Minor input errors include:

- Misspelled Name
- Incorrect Nationality
- Incorrect Gender
- Incorrect Photo

## 10. Registration Cancellation and Refunds

If test takers has not paid the test fee by the deadline, his/her test registration will be automatically canceled.

If test takers has paid the test fee, cancellation should be accomplished in accordance

---

\* Misspelled name refers to incorrect name information due to human error. Significant changes to name information should be made in accordance with the rules in “Modification of Registration Information” . If Chinese Testing International considers a modification a significant change, it has the right to reject such modifications.

\* After changing his/her information, test takers needs to reprint the Test Admission Ticket or contact the test center to request a new Ticket.

with regulations prescribed by Chinese Testing International.

**Before the deadline for test registration (including the deadline date):** cancellation can be made online or by contacting test centers; test takers is eligible for a full refund in a manner prescribed by test centers.

**After the deadline for test registration up until 10 days before the test date (including the 10th day):** cancellation can be made online or by contacting test centers; test takers is eligible for a 50% refund in a manner prescribed by test centers.

**Less than 10 days before the test (excluding the 10th day):** no cancellation can be made and no refund will be provided.

Note: Approved refunds will be provided by test centers to test takers within 60 days after completion of the test. If additional fees are involved in the transfer of the money, the fees will be deducted from the refund.

### III. Preparation for the Test

#### 1. Test Preparation

HSK and HSKK is a standardized test to measure test takers' Chinese communication skills. To learn about the Chinese language ability and testing methods required by HSK and HSKK, test takers may read the *Chinese Proficiency Test Syllabus* and *Official Examination Papers of HSK and HSKK*. The syllabus is a guide to the test and contains the general introduction, sample questions and answers, as well as glossary. It comes with a disk containing sample listening comprehension questions. Official Examination Papers is used for practice, each level of HSK and HSKK test includes five sets of test papers, the scripts for the listening materials, as well as the answers for reference.

#### 2. Articles Carried for the Test

- ◆ On the test date, test takers must carry the following articles to the test room:
  - Test Admission Ticket;
  - Real and effective Personal ID Certificate with photo (copy is invalid);
  - 2B Pencils (two or more) and Eraser are must be carried for paper-based test.

Note: For iBT, question answering via mouse and keyboard.

◆ Test takers must not carry the following articles:

Recorder, camera, dictionary, MP3, mobile phone, Beep-pager, laptop, notebook, textbook and other irrelevant articles to the test

Note: Test takers whose ID Certificate is deemed incorrect will not be allowed into the test room. Those who bring banned articles such as mobile phone, mp3, etc. should turn them off, put them in the bag and put the bag in the place designated by the examiner and proctor.

### 3. Testing Methods

#### (1) HSK

##### ■ Test Structures

Please refer to “HSK Levels and Question Structures” in this guide to learn more about the different structures of questions and test durations.

##### ■ Paper-based Test Methods

Test takers shall answer questions based on the instructions of the test examiner.

In the listening comprehension section, test takers will hear audio recordings, which will be followed by corresponding questions on the test paper. In other sections, the questions only appear on the test paper.

Test takers should fill in all the answers on the Answer Sheet. For a sample Answer Sheet and instructions on filling out the Answer Sheet, please refer to the annex of this guide.

Note: The Answer Sheet will be automatically graded by machines, so please make sure your answers are marked clearly and filled in completely. If a test taker's score is lower as a result of not following instructions, test takers will take the consequences.

##### ■ Internet-based Test Methods

After logging on the internet-based test system, test takers shall prepare the test based on the “countdown” counter shown on the screen. Test takers will begin the

test at the same time.

For the listening part, there is an independent audio playing. Test takers shall answer the questions based on what is displayed on the screen. Question answering via mouse and keyboard.

The test time is kept by the iBT system automatically.

## (2) HSKK

In the HSKK test, test takers shall provide his/her answers aloud. All answers will be recorded on the test site. All test takers will take the test simultaneously following the instructions of the test examiner.

During the oral test, an audio recording containing the questions will be played, with the questions appearing on the test paper; test takers' answers will be recorded.

In the test room, following the instructions of the test examiner, test takers will record their answers simultaneously with his/her respective recording devices. When answering questions, test takers should ensure that his/her voices is as loud as or a little louder than during normal conversation. Other test takers' voices in the same test room will not affect China Testing International' s assessment of test takers' language speaking abilities.

## IV. Test Rules

### 1. Certificates Required for Admittance

Test takers should show the following Certificates when entering the test room:

- Test Admission Ticket
- ID Certificate with photo, as provided when registering for the test (copy is invalid)

### 2. ID Certificate Requirements

Test takers should show the following Certificates when entering the test room:

- ID Card
- Passport
- Residence Permit

The above ID certificates should be valid for the time prescribed, and the name on the ID Certificate must be the same as that on the HSK Test Admission Ticket. The photo on the ID certificate must be the recognizable test taker himself/herself.

### 3. Test Room Regulations

#### Entry:

Test takers should arrive at the test room half an hour before the test is schedule to begin .

For HSK: If a test taker is late and the listening test has not begun, test takers can enter the test room and take the test; if a test taker is late and the listening test has already begun, test takers needs to wait until the listening test ends, and then enter the test room to take the reading comprehension test (please note that no additional time will be given); if a test taker is late and the reading comprehension test has already begun, test takers will not be allowed to take the test.

For HSKK: If a test taker is late and the recording has not begun, test takers can enter the test room and take the test (please note that no additional time will be given); if a test taker is late and the recording has already begun, test takers will not be allowed to take the test.

#### Certificates:

Test takers should show his/her Test Admission Tickets and valid ID certificates upon entering the test room;

After entering the test room, test takers should put his/her HSK Test Admission Tickets and valid ID certificates at the top left corner of the table, so as to facilitate the examiner and proctor to conduct inspection at any time.

Note: Test takers who fails to provide the required certificates or ID Certificate is deemed incorrect will not be allowed to take the test, and the test fee will not be refunded.

**Articles:**

Only valid ID certificate, Test Admission Ticket, pencil and silent clocker can be put on the table, while all other articles at the place specified by the examiner. Prior to be in room, test takers must power off their mobile phones, beep-pagers and sounding timers.

**Break and Exit:**

After entering the test room up until the start of the reading comprehension section, test takers should not leave the test room midway, and there will be no break time provided; if during that time test takers needs to leave the test room due to special reasons, he/she should get permission from the chief examiner. Before leaving the test room, test takers should submit his/her Test Admission Ticket and ID Card to the chief examiner and get them back from the chief examiner when returning to the test room. Speaking test takers are not permitted to leave the test room during the test. If they choose to leave the test room, their test will be nullified.

**Test Regulations:**

Each test taker must sit at the designated seat, and has no right to choose a seat; Test takers are forbidden to have food or beverage at their seats during the test; Test takers shall not open the test paper beforehand, answer questions in a cross-part way, tear, change, or copy contents of the Test Paper, take the Test Paper and the Answer Sheet out of the test room, or conduct other cheating behaviors.

Note: If test takers breaks the test regulations, the examiner can terminate his/her test, or keep a record of test takers' behavior. Based on the record, the sponsor of the test will issue a warning, disqualify test takers or carry out other administrative punishments.

**4. Emergency Handling**

(1) If test takers is subjected to unfair treatments due to the bad management such as insufficient test time, damage to the test paper or test facilities in the test room, and the unfairness cannot be corrected by the test examiner, resulting in test takers'

failure in completing the test, Chinese Testing International will arrange a re-test for test takers for free as soon as possible. However, Chinese Testing International and the test centers should not bear any indirect loss or make any compensation.

(2) If the test cannot be conducted or completed as planned due to force majeure such as natural disasters and accidents, Chinese Testing International will organize a re-test for test takers as soon as possible or provide a full refund. However, Chinese Testing International and the test centers should not bear any indirect loss or make any compensation.

### **5. Test takers with Special Needs**

Special services can be provided to disabled test takers whose Chinese language abilities meet certain HSK and HSKK standards. These test takers should contact Chinese Testing International and the test centers they chose in advance so that arrangements can be made.

### **6. Absence from the Test**

If test takers does not take the test on the test date for reasons not caused by the test sponsor, the consequences should be assumed by test takers, and Chinese Testing International is not responsible for arranging a re-test for test takers. The test fee shall not be refunded.

### **7. Violation and Punishment**

In order to ensure the fairness and objectiveness of HSK and HSKK tests, and make sure that the test accurately reflects test takers' abilities in the Chinese language. In the process of the test, if any test taker conducts cheating acts such as hire of a proxy to take the exam, plagiarism, notes smuggled into the test room, peep of relevant materials or disobeying reasonable directions given by the test examiner during the test etc., the takers' s score will be cancelled.



## V. Test Scores

### 1. HSK and HSKK Scoring System

HSK (Level I) consists of listening comprehension and reading comprehension sections. There are a total of 200 points possible, with each section accounting for 100 points. A passing score is a score of 120 or above.

HSK (Level II) consists of listening comprehension and reading comprehension sections. There are a total of 200 points possible, with each section accounting for 100 points. A passing score is a score of 120 or above.

HSK (Level III) consists of listening comprehension, reading comprehension and writing sections. There are a total of 300 points possible, with each section accounting for 100 points. A passing score is a score of 180 or above.

HSK (Level IV) consists of listening comprehension, reading comprehension and writing sections. There are a total of 300 points possible, with each section accounting for 100 points. A passing score is a score of 180 or above.

HSK (Level V) consists of listening comprehension, reading comprehension and writing sections. There are a total of 300 points possible, with each section accounting for 100 points. A passing score is a score of 180 or above.

HSK (Level VI) consists of listening comprehension, reading comprehension and writing sections. There are a total of 300 points possible, with each section accounting for 100 points. A passing score is a score of 180 or above.

HSKK(Basic Level) has 100 points possible. A passing score is a score of 60 or above.

HSKK (Intermediate Level) has 100 points possible. A passing score is a score of 60 or above.

HSKK (Advanced Level) has 100 points possible. A passing score is a score of 60 or above.

### 2. Validity Period of Score Report

The result of HSK and HSKK is a long term available, but the score report to be used for the application to Chinese universities and colleges is valid within two years (from the

test date).

### 3. Test Purposes

According to regulations by China's Ministry of Education, foreign students can enroll in degree-granting major courses in Chinese universities/colleges based on their HSK scores. Students majoring in technology, engineering, agriculture, medicine (except Chinese medicine), economics, law, management and education who receive scholarships provided by the Chinese government score a minimum of 180 on the HSK (Level IV) after taking preparatory courses for one year.

At the same time, the HSK and HSKK produces itself as a general Chinese language proficiency test for adult learners. The scores of this test can serve several purposes:

- (1) A reference for an educational institution's decision-making concerning recruiting students, assigning students to different classes, allowing students to skip certain courses and giving students academic credits.
- (2) A reference for employers' decision-making concerning the recruitment, training and promotion of test takers.
- (3) A method for Chinese language learners to assess and improve their proficiency in Chinese.
- (4) A method for Chinese language training institutions to evaluate training results.

### 4. Score Enquiry and Score Report

One month after taking the test, test takers can log on the Chinese Testing Service website at [www.chinesetest.cn](http://www.chinesetest.cn), and type in his/her Test Admission Ticket number and name to look up his/her score.

If test takers cannot find his/her score, they can use the "Progress in Processing Scores" feature to know when the scores will be released and whether there are any official notices or special issues concerning scores.

The test sponsor will send the Score Reports to the test centers within two month after the test. Test takers can either collect the Score Report by showing his/her Test Admission Ticket to the test center.

Test centers will maintain the Score Reports for a period of two years. If test takers does not collect the report within that period, the sponsor and the test center will discard it.

Note: If test takers fails to provide the correct information on the Answer Sheet, or does not mark the choices with a pencil, the Answer Sheet will be invalid and test takers will not receive the Score Report. The score for test takers who are found cheating will be invalidated and the score reports will not be issued.

## VI. Feedback and Suggestions

We warmly welcome feedback and suggestions from all test takers.

汉语考试专用材料		汉考国际 (CTI)	
<b>考试情况反馈表</b>			
考试类型		<input type="checkbox"/> HSK	<input type="checkbox"/> BCT
		<input type="checkbox"/> BCT	<input type="checkbox"/> YCT
考点名称		考试日期	
反馈类型 (可多选)	<input type="checkbox"/> 考试管理	反馈者 <input type="checkbox"/> 考生 <input type="checkbox"/> 考官	
	<input type="checkbox"/> 试题内容	联系方式: _____ 签 名: _____	
<input type="checkbox"/> 考试材料			
<input type="checkbox"/> 其它			
反 馈 内 容	<div style="border-bottom: 1px dashed black; margin-bottom: 5px;"></div> <div style="border-bottom: 1px dashed black; margin-bottom: 5px;"></div> <div style="border-bottom: 1px dashed black; margin-bottom: 5px;"></div> <div style="border-bottom: 1px dashed black; margin-bottom: 5px;"></div> <div style="border-bottom: 1px dashed black; margin-bottom: 5px;"></div> <div style="border-bottom: 1px dashed black; margin-bottom: 5px;"></div> <div style="border-bottom: 1px dashed black; margin-bottom: 5px;"></div> <div style="border-bottom: 1px dashed black; margin-bottom: 5px;"></div> <div style="border-bottom: 1px dashed black; margin-bottom: 5px;"></div> <div style="border-bottom: 1px dashed black; margin-bottom: 5px;"></div> <div style="border-bottom: 1px dashed black; margin-bottom: 5px;"></div> <div style="border-bottom: 1px dashed black; margin-bottom: 5px;"></div> <div style="border-bottom: 1px dashed black; margin-bottom: 5px;"></div> <div style="border-bottom: 1px dashed black; margin-bottom: 5px;"></div> <div style="border-bottom: 1px dashed black; margin-bottom: 5px;"></div> <div style="border-bottom: 1px dashed black; margin-bottom: 5px;"></div> <div style="border-bottom: 1px dashed black; margin-bottom: 5px;"></div> <div style="border-bottom: 1px dashed black; margin-bottom: 5px;"></div> <div style="border-bottom: 1px dashed black; margin-bottom: 5px;"></div> <div style="border-bottom: 1px dashed black; margin-bottom: 5px;"></div> <div style="border-bottom: 1px dashed black; margin-bottom: 5px;"></div>		
(不够接反面)			
注: 1. 该表格用于记录考生和考官对当次考试各方面的意见和建议 2. 可复印使用			

If test takers has any questions or suggestions concerning test registration, test management processes or test contents, he/she can log on the Chinese Testing website and submit his/her questions or suggestions online, or request a Test Feedback Form from the test examiner. The form will be delivered to China Testing International by the test examiner.

# 附 录

(Annex)

## HSK

Chinese Proficiency Test

汉语水平考试

## HSKK

HSK Speaking Test

汉语水平口语考试

Website of Registration: <http://www.chinesetest.cn>

# 1. 答题卡样式及填写指导

## Sample Answer Sheets and Related Instructions

### HSK (二级) 答题卡样张

#### Sample HSK (Level II) Answer Sheet

## 汉语水平考试 HSK (二级) 答题卡

——请填写考生信息——

按照考试证件上的姓名填写：

姓名	
如果有中文姓名，请填写：	
中文姓名	

考生序号	
------	--

——请填写考点信息——

考点代码	

国籍	
----	--

年龄	
----	--

性别		男 <input type="checkbox"/>	女 <input type="checkbox"/>
----	--	----------------------------	----------------------------

注意 请用 2B 铅笔这样写：■

### 一、听力

1. <input type="checkbox"/> A <input type="checkbox"/> B <input type="checkbox"/> C <input type="checkbox"/> D	6. <input type="checkbox"/> A <input type="checkbox"/> B <input type="checkbox"/> C <input type="checkbox"/> D	11. <input type="checkbox"/> A <input type="checkbox"/> B <input type="checkbox"/> C <input type="checkbox"/> D <input type="checkbox"/> E <input type="checkbox"/> F	16. <input type="checkbox"/> A <input type="checkbox"/> B <input type="checkbox"/> C <input type="checkbox"/> D <input type="checkbox"/> E <input type="checkbox"/> F
2. <input type="checkbox"/> A <input type="checkbox"/> B <input type="checkbox"/> C <input type="checkbox"/> D	7. <input type="checkbox"/> A <input type="checkbox"/> B <input type="checkbox"/> C <input type="checkbox"/> D	12. <input type="checkbox"/> A <input type="checkbox"/> B <input type="checkbox"/> C <input type="checkbox"/> D <input type="checkbox"/> E <input type="checkbox"/> F	17. <input type="checkbox"/> A <input type="checkbox"/> B <input type="checkbox"/> C <input type="checkbox"/> D <input type="checkbox"/> E <input type="checkbox"/> F
3. <input type="checkbox"/> A <input type="checkbox"/> B <input type="checkbox"/> C <input type="checkbox"/> D	8. <input type="checkbox"/> A <input type="checkbox"/> B <input type="checkbox"/> C <input type="checkbox"/> D	13. <input type="checkbox"/> A <input type="checkbox"/> B <input type="checkbox"/> C <input type="checkbox"/> D <input type="checkbox"/> E <input type="checkbox"/> F	18. <input type="checkbox"/> A <input type="checkbox"/> B <input type="checkbox"/> C <input type="checkbox"/> D <input type="checkbox"/> E <input type="checkbox"/> F
4. <input type="checkbox"/> A <input type="checkbox"/> B <input type="checkbox"/> C <input type="checkbox"/> D	9. <input type="checkbox"/> A <input type="checkbox"/> B <input type="checkbox"/> C <input type="checkbox"/> D	14. <input type="checkbox"/> A <input type="checkbox"/> B <input type="checkbox"/> C <input type="checkbox"/> D <input type="checkbox"/> E <input type="checkbox"/> F	19. <input type="checkbox"/> A <input type="checkbox"/> B <input type="checkbox"/> C <input type="checkbox"/> D <input type="checkbox"/> E <input type="checkbox"/> F
5. <input type="checkbox"/> A <input type="checkbox"/> B <input type="checkbox"/> C <input type="checkbox"/> D	10. <input type="checkbox"/> A <input type="checkbox"/> B <input type="checkbox"/> C <input type="checkbox"/> D	15. <input type="checkbox"/> A <input type="checkbox"/> B <input type="checkbox"/> C <input type="checkbox"/> D <input type="checkbox"/> E <input type="checkbox"/> F	20. <input type="checkbox"/> A <input type="checkbox"/> B <input type="checkbox"/> C <input type="checkbox"/> D <input type="checkbox"/> E <input type="checkbox"/> F
21. <input type="checkbox"/> A <input type="checkbox"/> B <input type="checkbox"/> C	26. <input type="checkbox"/> A <input type="checkbox"/> B <input type="checkbox"/> C	31. <input type="checkbox"/> A <input type="checkbox"/> B <input type="checkbox"/> C	
22. <input type="checkbox"/> A <input type="checkbox"/> B <input type="checkbox"/> C	27. <input type="checkbox"/> A <input type="checkbox"/> B <input type="checkbox"/> C	32. <input type="checkbox"/> A <input type="checkbox"/> B <input type="checkbox"/> C	
23. <input type="checkbox"/> A <input type="checkbox"/> B <input type="checkbox"/> C	28. <input type="checkbox"/> A <input type="checkbox"/> B <input type="checkbox"/> C	33. <input type="checkbox"/> A <input type="checkbox"/> B <input type="checkbox"/> C	
24. <input type="checkbox"/> A <input type="checkbox"/> B <input type="checkbox"/> C	29. <input type="checkbox"/> A <input type="checkbox"/> B <input type="checkbox"/> C	34. <input type="checkbox"/> A <input type="checkbox"/> B <input type="checkbox"/> C	
25. <input type="checkbox"/> A <input type="checkbox"/> B <input type="checkbox"/> C	30. <input type="checkbox"/> A <input type="checkbox"/> B <input type="checkbox"/> C	35. <input type="checkbox"/> A <input type="checkbox"/> B <input type="checkbox"/> C	

### 二、阅读

36. <input type="checkbox"/> A <input type="checkbox"/> B <input type="checkbox"/> C <input type="checkbox"/> D <input type="checkbox"/> E <input type="checkbox"/> F	41. <input type="checkbox"/> A <input type="checkbox"/> B <input type="checkbox"/> C <input type="checkbox"/> D <input type="checkbox"/> E <input type="checkbox"/> F	46. <input type="checkbox"/> A <input type="checkbox"/> B <input type="checkbox"/> C <input type="checkbox"/> D
37. <input type="checkbox"/> A <input type="checkbox"/> B <input type="checkbox"/> C <input type="checkbox"/> D <input type="checkbox"/> E <input type="checkbox"/> F	42. <input type="checkbox"/> A <input type="checkbox"/> B <input type="checkbox"/> C <input type="checkbox"/> D <input type="checkbox"/> E <input type="checkbox"/> F	47. <input type="checkbox"/> A <input type="checkbox"/> B <input type="checkbox"/> C <input type="checkbox"/> D
38. <input type="checkbox"/> A <input type="checkbox"/> B <input type="checkbox"/> C <input type="checkbox"/> D <input type="checkbox"/> E <input type="checkbox"/> F	43. <input type="checkbox"/> A <input type="checkbox"/> B <input type="checkbox"/> C <input type="checkbox"/> D <input type="checkbox"/> E <input type="checkbox"/> F	48. <input type="checkbox"/> A <input type="checkbox"/> B <input type="checkbox"/> C <input type="checkbox"/> D
39. <input type="checkbox"/> A <input type="checkbox"/> B <input type="checkbox"/> C <input type="checkbox"/> D <input type="checkbox"/> E <input type="checkbox"/> F	44. <input type="checkbox"/> A <input type="checkbox"/> B <input type="checkbox"/> C <input type="checkbox"/> D <input type="checkbox"/> E <input type="checkbox"/> F	49. <input type="checkbox"/> A <input type="checkbox"/> B <input type="checkbox"/> C <input type="checkbox"/> D
40. <input type="checkbox"/> A <input type="checkbox"/> B <input type="checkbox"/> C <input type="checkbox"/> D <input type="checkbox"/> E <input type="checkbox"/> F	45. <input type="checkbox"/> A <input type="checkbox"/> B <input type="checkbox"/> C <input type="checkbox"/> D <input type="checkbox"/> E <input type="checkbox"/> F	50. <input type="checkbox"/> A <input type="checkbox"/> B <input type="checkbox"/> C <input type="checkbox"/> D
51. <input type="checkbox"/> A <input type="checkbox"/> B <input type="checkbox"/> C <input type="checkbox"/> D <input type="checkbox"/> E <input type="checkbox"/> F	56. <input type="checkbox"/> A <input type="checkbox"/> B <input type="checkbox"/> C <input type="checkbox"/> D <input type="checkbox"/> E <input type="checkbox"/> F	
52. <input type="checkbox"/> A <input type="checkbox"/> B <input type="checkbox"/> C <input type="checkbox"/> D <input type="checkbox"/> E <input type="checkbox"/> F	57. <input type="checkbox"/> A <input type="checkbox"/> B <input type="checkbox"/> C <input type="checkbox"/> D <input type="checkbox"/> E <input type="checkbox"/> F	
53. <input type="checkbox"/> A <input type="checkbox"/> B <input type="checkbox"/> C <input type="checkbox"/> D <input type="checkbox"/> E <input type="checkbox"/> F	58. <input type="checkbox"/> A <input type="checkbox"/> B <input type="checkbox"/> C <input type="checkbox"/> D <input type="checkbox"/> E <input type="checkbox"/> F	
54. <input type="checkbox"/> A <input type="checkbox"/> B <input type="checkbox"/> C <input type="checkbox"/> D <input type="checkbox"/> E <input type="checkbox"/> F	59. <input type="checkbox"/> A <input type="checkbox"/> B <input type="checkbox"/> C <input type="checkbox"/> D <input type="checkbox"/> E <input type="checkbox"/> F	
55. <input type="checkbox"/> A <input type="checkbox"/> B <input type="checkbox"/> C <input type="checkbox"/> D <input type="checkbox"/> E <input type="checkbox"/> F	60. <input type="checkbox"/> A <input type="checkbox"/> B <input type="checkbox"/> C <input type="checkbox"/> D <input type="checkbox"/> E <input type="checkbox"/> F	

+

HSK (五级) 答题卡样张 (正面)  
Sample HSK (Level V) Answer Sheet, (front)

■ 汉语水平考试 HSK (五级) 答题卡 ■

请填写考生信息		请填写考点信息																																																																									
按照考试证件上的姓名填写:		<table border="1"> <tr><td>01</td><td>02</td><td>03</td><td>04</td><td>05</td><td>06</td><td>07</td><td>08</td><td>09</td></tr> <tr><td>01</td><td>02</td><td>03</td><td>04</td><td>05</td><td>06</td><td>07</td><td>08</td><td>09</td></tr> <tr><td>01</td><td>02</td><td>03</td><td>04</td><td>05</td><td>06</td><td>07</td><td>08</td><td>09</td></tr> <tr><td>01</td><td>02</td><td>03</td><td>04</td><td>05</td><td>06</td><td>07</td><td>08</td><td>09</td></tr> <tr><td>01</td><td>02</td><td>03</td><td>04</td><td>05</td><td>06</td><td>07</td><td>08</td><td>09</td></tr> <tr><td>01</td><td>02</td><td>03</td><td>04</td><td>05</td><td>06</td><td>07</td><td>08</td><td>09</td></tr> <tr><td>01</td><td>02</td><td>03</td><td>04</td><td>05</td><td>06</td><td>07</td><td>08</td><td>09</td></tr> <tr><td>01</td><td>02</td><td>03</td><td>04</td><td>05</td><td>06</td><td>07</td><td>08</td><td>09</td></tr> </table>		01	02	03	04	05	06	07	08	09	01	02	03	04	05	06	07	08	09	01	02	03	04	05	06	07	08	09	01	02	03	04	05	06	07	08	09	01	02	03	04	05	06	07	08	09	01	02	03	04	05	06	07	08	09	01	02	03	04	05	06	07	08	09	01	02	03	04	05	06	07	08	09
01	02	03	04	05	06	07	08	09																																																																			
01	02	03	04	05	06	07	08	09																																																																			
01	02	03	04	05	06	07	08	09																																																																			
01	02	03	04	05	06	07	08	09																																																																			
01	02	03	04	05	06	07	08	09																																																																			
01	02	03	04	05	06	07	08	09																																																																			
01	02	03	04	05	06	07	08	09																																																																			
01	02	03	04	05	06	07	08	09																																																																			
姓名		考点代码																																																																									
如果有中文姓名, 请填写:		国籍	<table border="1"> <tr><td>01</td><td>02</td><td>03</td><td>04</td><td>05</td><td>06</td><td>07</td><td>08</td><td>09</td></tr> <tr><td>01</td><td>02</td><td>03</td><td>04</td><td>05</td><td>06</td><td>07</td><td>08</td><td>09</td></tr> <tr><td>01</td><td>02</td><td>03</td><td>04</td><td>05</td><td>06</td><td>07</td><td>08</td><td>09</td></tr> </table>	01	02	03	04	05	06	07	08	09	01	02	03	04	05	06	07	08	09	01	02	03	04	05	06	07	08	09																																													
01	02	03	04	05	06	07	08	09																																																																			
01	02	03	04	05	06	07	08	09																																																																			
01	02	03	04	05	06	07	08	09																																																																			
中文姓名		年龄	<table border="1"> <tr><td>01</td><td>02</td><td>03</td><td>04</td><td>05</td><td>06</td><td>07</td><td>08</td><td>09</td></tr> <tr><td>01</td><td>02</td><td>03</td><td>04</td><td>05</td><td>06</td><td>07</td><td>08</td><td>09</td></tr> <tr><td>01</td><td>02</td><td>03</td><td>04</td><td>05</td><td>06</td><td>07</td><td>08</td><td>09</td></tr> <tr><td>01</td><td>02</td><td>03</td><td>04</td><td>05</td><td>06</td><td>07</td><td>08</td><td>09</td></tr> </table>	01	02	03	04	05	06	07	08	09	01	02	03	04	05	06	07	08	09	01	02	03	04	05	06	07	08	09	01	02	03	04	05	06	07	08	09																																				
01	02	03	04	05	06	07	08	09																																																																			
01	02	03	04	05	06	07	08	09																																																																			
01	02	03	04	05	06	07	08	09																																																																			
01	02	03	04	05	06	07	08	09																																																																			
考生序号	01	02	03	04	05	06	07	08	09																																																																		
	01	02	03	04	05	06	07	08	09																																																																		
	01	02	03	04	05	06	07	08	09																																																																		
	01	02	03	04	05	06	07	08	09																																																																		
性别		男	01	女	02																																																																						

注意 请用 2B 铅笔这样写: ■

一、听力

- |                     |                     |                     |                     |                     |
|---------------------|---------------------|---------------------|---------------------|---------------------|
| 1. CA) CB) CC) CD)  | 6. CA) CB) CC) CD)  | 11. CA) CB) CC) CD) | 16. CA) CB) CC) CD) | 21. CA) CB) CC) CD) |
| 2. CA) CB) CC) CD)  | 7. CA) CB) CC) CD)  | 12. CA) CB) CC) CD) | 17. CA) CB) CC) CD) | 22. CA) CB) CC) CD) |
| 3. CA) CB) CC) CD)  | 8. CA) CB) CC) CD)  | 13. CA) CB) CC) CD) | 18. CA) CB) CC) CD) | 23. CA) CB) CC) CD) |
| 4. CA) CB) CC) CD)  | 9. CA) CB) CC) CD)  | 14. CA) CB) CC) CD) | 19. CA) CB) CC) CD) | 24. CA) CB) CC) CD) |
| 5. CA) CB) CC) CD)  | 10. CA) CB) CC) CD) | 15. CA) CB) CC) CD) | 20. CA) CB) CC) CD) | 25. CA) CB) CC) CD) |
| 26. CA) CB) CC) CD) | 31. CA) CB) CC) CD) | 36. CA) CB) CC) CD) | 41. CA) CB) CC) CD) |                     |
| 27. CA) CB) CC) CD) | 32. CA) CB) CC) CD) | 37. CA) CB) CC) CD) | 42. CA) CB) CC) CD) |                     |
| 28. CA) CB) CC) CD) | 33. CA) CB) CC) CD) | 38. CA) CB) CC) CD) | 43. CA) CB) CC) CD) |                     |
| 29. CA) CB) CC) CD) | 34. CA) CB) CC) CD) | 39. CA) CB) CC) CD) | 44. CA) CB) CC) CD) |                     |
| 30. CA) CB) CC) CD) | 35. CA) CB) CC) CD) | 40. CA) CB) CC) CD) | 45. CA) CB) CC) CD) |                     |

二、阅读

- |                     |                     |                     |                     |                     |
|---------------------|---------------------|---------------------|---------------------|---------------------|
| 46. CA) CB) CC) CD) | 51. CA) CB) CC) CD) | 56. CA) CB) CC) CD) | 61. CA) CB) CC) CD) | 66. CA) CB) CC) CD) |
| 47. CA) CB) CC) CD) | 52. CA) CB) CC) CD) | 57. CA) CB) CC) CD) | 62. CA) CB) CC) CD) | 67. CA) CB) CC) CD) |
| 48. CA) CB) CC) CD) | 53. CA) CB) CC) CD) | 58. CA) CB) CC) CD) | 63. CA) CB) CC) CD) | 68. CA) CB) CC) CD) |
| 49. CA) CB) CC) CD) | 54. CA) CB) CC) CD) | 59. CA) CB) CC) CD) | 64. CA) CB) CC) CD) | 69. CA) CB) CC) CD) |
| 50. CA) CB) CC) CD) | 55. CA) CB) CC) CD) | 60. CA) CB) CC) CD) | 65. CA) CB) CC) CD) | 70. CA) CB) CC) CD) |
| 71. CA) CB) CC) CD) | 76. CA) CB) CC) CD) | 81. CA) CB) CC) CD) | 86. CA) CB) CC) CD) |                     |
| 72. CA) CB) CC) CD) | 77. CA) CB) CC) CD) | 82. CA) CB) CC) CD) | 87. CA) CB) CC) CD) |                     |
| 73. CA) CB) CC) CD) | 78. CA) CB) CC) CD) | 83. CA) CB) CC) CD) | 88. CA) CB) CC) CD) |                     |
| 74. CA) CB) CC) CD) | 79. CA) CB) CC) CD) | 84. CA) CB) CC) CD) | 89. CA) CB) CC) CD) |                     |
| 75. CA) CB) CC) CD) | 80. CA) CB) CC) CD) | 85. CA) CB) CC) CD) | 90. CA) CB) CC) CD) |                     |

三、书写

91. \_\_\_\_\_
92. \_\_\_\_\_
93. \_\_\_\_\_
94. \_\_\_\_\_

不要写到框线以外!

95-100题接背面

HSK (五级) 答题卡样张 (背面)

Sample HSK (Level V) Answer Sheet (back)

■ 汉语水平考试 HSK (五级) 答题卡 ■



95.	
—	
96.	
—	
97.	
—	
98.	
—	

99.

																				48	
																					80

100.

																					48
																					80



+

不要写到框线以外!

+

答题卡样式及填写指导



## 答题卡填写指导

答题卡考生信息填涂部分内容包含：姓名、中文姓名、考生序号、考点代码、国籍、年龄和性别。考生可以根据HSK准考证上的信息逐一填写。

在填写各种代码或年龄等数字内容时，应先把相应数字写在每行左侧的空格内，然后在右侧相应的数字上画一横道。横道要画成[■]这样。回答问题时，应该在表示正确答案的字母上画上横道。横道画成[■]这样。

① 姓 名：考生证件上的姓名，需按照考生报名时提供的有效证件上的姓名填写，且有效证件上的姓名必须与HSK准考证上登记的证件姓名完全一致。

② 中文姓名：如果有中文姓名，请填写。

③ 考生序号：18位准考证号的最后5位。

④ 考点代码：每一个考点都有一个唯一的7位数字代码，可以在本手册附录中查询，或者在考场向监考人员询问。

⑤ 国 籍：考生本人国籍的代码，为3位数字，可以在本手册附录中查询，或者在考场向监考人员询问。

⑥ 年 龄：根据考生实际情况填涂。

⑦ 性 别：根据考生实际情况填涂。

## Instructions for Filling Out the Answer Sheet

The test taker is required to provide the following information on the Answer Sheet: name, Chinese name, test taker sequence number, test center code, nationality, age and gender. The test taker can fill in information based on his/her HSK Test Admission Ticket.

When filling in numbers such as test code and age, the test taker should first write the numbers in the boxes to the left, and then mark corresponding number to the right with a bar. The bar should look like this: [■]. When answering questions, the test taker should mark the right choice with a bar. The bar should also look like this: [■].

① Name: The test taker should fill in his/her name as shown on his/her valid ID certificate. The name on the valid ID certificate should be exactly the same as the name on the HSK Test Admission Ticket.

- ② Chinese Name: Fill in Chinese name, if applicable.
- ③ Test Taker Sequence Number: The last 5 digits of the 18-digit Test Admission Ticket number.
- ④ Test Center Code: Every test center is assigned a unique 7-digit code. The Test taker can either find them in this manual or consult the test examiner when taking the test.
- ⑤ Nationality: The test taker should put in the corresponding code for his/her nationality. The code is a 3-digit number. The test taker can find the codes in this manual or consult with the test examiner when taking the test.
- ⑥ Name: The test taker should fill in this information truthfully.
- ⑦ Gender: The test taker should fill in this information truthfully.

## 2. 成绩报告单样式 Sample Score Report

HSK (二级) 成绩报告样张  
Sample HSK (Level II) Score Report



国家汉办/孔子学院总部  
Hanban/Confucius Institute Headquarters

新汉语水平考试  
Chinese Proficiency Test

HSK (二级) 成绩报告  
HSK (Level 2) Examination Score Report

姓名 (Name) : \_\_\_\_\_

性别 (Gender) : \_\_\_\_\_ 国籍 (Nationality) : \_\_\_\_\_

考试时间 (Examination Date) : \_\_\_\_\_ 年 (Year) \_\_\_\_\_ 月 (Month) \_\_\_\_\_ 日 (Day)

编号 (No.) : \_\_\_\_\_

	满分 (Full Score)	你的分数 (Your Score)
听力 (Listening)	100	
阅读 (Reading)	100	
总分 (Total Score)	200	

总分120分为合格 (Passing Score: 120)

主任  
Director

*Handwritten signature*

国家汉办  
Hanban



中国 · 北京  
Beijing · China

HSK (六级) 成绩报告样张  
Sample HSK (Level VI) Score Report



国家汉办/孔子学院总部  
Hanban/Confucius Institute Headquarters

新汉语水平考试  
Chinese Proficiency Test

HSK (六级) 成绩报告  
HSK (Level 6) Examination Score Report

姓名: \_\_\_\_\_  
Name

性别: \_\_\_\_\_ 国籍: \_\_\_\_\_  
Gender Nationality

考试时间: \_\_\_\_\_ 年 \_\_\_\_\_ 月 \_\_\_\_\_ 日  
Examination Date Year Month Day

编号: \_\_\_\_\_  
No.

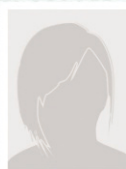

	满分 (Full Score)	你的分数 (Your Score)
听力 (Listening)	100	
阅读 (Reading)	100	
书写 (Writing)	100	
总分 (Total Score)	300	

总分180分为合格 (Passing Score: 180)

主任  
Director

国家汉办  
Hanban



中国·北京  
Beijing·China

## HSK口试(中级)成绩报告样张

## Sample HSK Speaking Test (Intermediate Level) Score Report



国家汉办/孔子学院总部  
Hanban/Confucius Institute Headquarters

新汉语水平考试  
Chinese Proficiency Test

## HSK口试(中级)成绩报告

HSK Speaking (Intermediate) Examination Score Report

姓名: \_\_\_\_\_  
Name

性别: \_\_\_\_\_ 国籍: \_\_\_\_\_  
Gender Nationality

考试时间: \_\_\_\_\_ 年 \_\_\_\_\_ 月 \_\_\_\_\_ 日  
Examination Date Year Month Day

编号: \_\_\_\_\_  
No.



满分 (Full Score)	合格分 (Passing Score)	你的分数 (Your Score)
100	60	

主任  
Director

*Handwritten signature*

国家汉办  
Hanban



中国·北京  
Beijing·China

### 3. 考生国籍 (地区) 代码表 Nationality Codes

#### 1) 亚洲 Asia

国家/地区	英文名称	代码
阿富汗	AFGHANISTAN	502
阿联酋	UNITED ARAB EMIRATES	503
阿曼	OMAN	505
阿塞拜疆	AZERBAIJAN	639
巴基斯坦	PAKISTAN	506
巴勒斯坦	PALESTINE	507
巴林	BAHRAIN	508
不丹	BHUTAN	509
朝鲜	DEMOCRATIC P.R. KOREA	510
东帝汶	EAST TIMOR	511
菲律宾	PHILIPPINES	512
格鲁吉亚	GEORGIA	644
哈萨克斯坦	KAZAKHSTAN	547
韩国	THE REPUBLIC OF KOREA	523
吉尔吉斯斯坦	KYRGHZYSTAN	546
柬埔寨	CAMBODIA	513
卡塔尔	QATAR	514
科威特	KUWAIT	515
老挝	LAOS	516
黎巴嫩	LEBANON	517
马尔代夫	MALDIVES	518
马来西亚	MALAYSIA	519
蒙古国	MONGOLIA	520
孟加拉国	BANGLADESH	521
缅甸	MYANMAR	522

国家/地区	英文名称	代码
尼泊尔	NEPAL	524
日本	JAPAN	525
沙特阿拉伯	SAUDI ARABIA	527
斯里兰卡	SRI LANKA	528
塔吉克斯坦	TADZHIKISTAN	548
泰国	THAILAND	529
土耳其	TURKEY	530
土库曼斯坦	TURKMENISTAN	549
文莱	BRUNEI	531
亚美尼亚	ARMENIA	540
乌兹别克斯坦	UZBEKISTAN	545
新加坡	SINGAPORE	533
叙利亚	SYRIA	534
也门	YEMEN	504
伊拉克	IRAQ	536
伊朗	IRAN	538
以色列	ISRAEL	537
印度	INDIA	539
印度尼西亚	INDONESIA	540
约旦	JORDAN	541
越南	VIET NAM	542
中国	CHINA	501
中国香港	HONGKONG	543
中国澳门	MACAO	544
中国台湾	TAIWAN	550
亚洲其它	OTHER	999

#### 2) 欧洲 Europe

国家/地区	英文名称	代码
阿尔巴尼亚	ALBANIA	601
爱尔兰	IRELAND	602
爱沙尼亚	ESTONIA	641
安道尔	ANDORRA	603
奥地利	AUSTRIA	604
白俄罗斯	BELARUS	637
保加利亚	BULGARIA	605
比利时	BELGIUM	606
冰岛	ICELAND	607

国家/地区	英文名称	代码
卢森堡	LUXEMBOURG	618
罗马尼亚	ROMANIA	619
马耳他	MALTA	620
马其顿	MACEDONIA	649
摩尔多瓦	MOLDOVA	638
摩纳哥	MONACO	622
挪威	NORWAY	624
葡萄牙	PORTUGAL	625
瑞典	SWEDEN	626

波黑	BOSNIA AND HERZEGOVINA	648
波兰	POLAND	608
丹麦	DENMARK	609
德国	GERMANY	616
俄罗斯	RUSSIA	635
法国	FRANCE	610
芬兰	FINLAND	613
荷兰	THE NETHERLANDS	614
黑山	MONTENEGRO	651
捷克	CZECH	615
克罗地亚	CROATIA	645
拉脱维亚	LATVIA	642
立陶宛	LITHUANIA	643
列支敦士登	KIECHTENSTEIN	617

瑞士	SWITZERLAND	627
塞尔维亚	SERBIA	650
塞浦路斯	CYPRUS	526
圣马力诺	SAN MARINO	628
斯洛伐克	SLOVAK	647
斯洛文尼亚	SLOVENIA	646
乌克兰	UKRAINE	636
西班牙	SPAIN	630
希腊	GREECE	631
匈牙利	HUNGARY	632
意大利	ITALY	633
英国	UNITED KINGDOM	634
欧洲其它	OTHER	999

### 3) 非洲 Africa

国家/地区	英文名称	代码
阿尔及利亚	ALGERIA	701
埃及	EGYPT	702
埃塞俄比亚	ETHIOPIA	703
安哥拉	ANGOLA	704
贝宁	BENIN	705
博茨瓦纳	BOTSWANA	706
布基纳法索	BURKINA FASO	741
布隆迪	BURUNDI	707
赤道几内亚	EQUATORIAL GUINEA	708
多哥	TOGO	709
厄立特里亚	ERITREA	758
佛得角	CAPE VERDE	710
冈比亚	THE GAMBIA	711
刚果(布)	THE REPUBLIC OF CONGO	712
刚果(金)	THE DEMOCRATIC REPUBLIC OF CONGO	754
吉布提	DJIBOUTI	713
几内亚	GUINEA	714
几内亚比绍	GUINEA-BISSAU	715
加纳	GHANA	716
加蓬	GABON	717
津巴布韦	ZIMBABWE	718
喀麦隆	CAMEROON	719
科摩罗	THE COMOROS	720
科特迪瓦	COTE D'IVOIRE	751
肯尼亚	KENYA	721
莱索托	LESOTHO	722
利比里亚	LIBERIA	723

国家/地区	英文名称	代码
利比亚	LIBYA	724
卢旺达	RWANDA	726
马达加斯加	MADAGASCAR	727
马拉维	MALAWI	728
马里	MALI	729
毛里求斯	MAURITIUS	730
毛里塔尼亚	MAURITANIA	731
摩洛哥	MOROCCO	732
莫桑比克	MOZAMBIQUE	733
纳米比亚	NAMIBIA	734
南非	SOUTH AFRICA	737
尼日尔	NIGER	735
尼日利亚	NIGERIA	736
塞拉利昂	SIERRA LEONE	738
塞内加尔	SENEGAL	739
塞舌尔	SEYCHELLES	740
圣多美和普林西比	SAO TOME AND PRINCIP	742
斯威士兰	SWAZILAND	744
苏丹	THE SUDAN	745
索马里	SOMALIA	746
坦桑尼亚	TANZANIA	747
突尼斯	TUNISIA	748
乌干达	UGANDA	749
赞比亚共和国	ZAMBIA	752
乍得	CHAD	753
中非	CENTRAL AFRICA	755
非洲其它	OTHER	999

## 4) 大洋洲 Oceania

国家/地区	英文名称	代码
澳大利亚	AUSTRALIA	801
巴布亚新几内亚	PAPUA NEW GUINEA	802
斐济	FIJI	805
基里巴斯	KIRIBATI	807
库克群岛	THE COOK ISLANDS	808
马绍尔群岛	MARSHALL ISLANDS	822
密克罗尼西亚	MICRONESIA	823
瑙鲁	NAURU	809

国家/地区	英文名称	代码
纽埃	NIUE ISLAND	810
帕劳	PALAU	813
萨摩亚	INDEPENDENT STATE OF SAMOA	819
所罗门群岛	SOLOMON ISLANDS	812
汤加	TONGA	814
图瓦卢	TUVALU	815
瓦努阿图	VANUATU	818
新西兰	NEW ZEALAND	821
大洋洲其它	OTHER	999

## 5) 美洲 America

国家/地区	英文名称	代码
阿根廷	ARGENTINA	937
安提瓜和巴布达	ANTIGUA	902
巴巴多斯	BARBADOS	903
巴哈马	THE BAHAMAS	904
巴拉圭	PARAGUAY	938
巴拿马	PANAMA	905
巴西	BRAZIL	939
玻利维亚	BOLIVIA	941
伯利兹	BELIZE	908
多米尼加	THE DOMINICAN REPUBLIC	909
多米尼克	COMMONWEALTH OF DOMINICA	910
厄瓜多尔	ECUADOR	942
哥伦比亚	COLOMBIA	944
哥斯达黎加	COSTA RICA	913
格林纳达	GRENADA	911
古巴	CUBA	914
圭亚那	GUYANA	945
海地	HAITI	916
洪都拉斯	HONDURAS	918

国家/地区	英文名称	代码
加拿大	CANADA	919
美国	U.S.A	922
秘鲁	PERU	940
墨西哥	MEXICO	925
尼加拉瓜	NICAREGUA	926
萨尔瓦多	EL SALVADOR	927
圣基茨和尼维斯	SAINT KITTS AND NEVIS	928
圣卢西亚	ST. LUCIA	929
圣文森特和格林纳丁斯	ST. VINCENT AND THE GRENADINES	931
苏里南	SURINAM	946
特立尼达和多巴哥	TRINIDAD AND TOBAGO	933
危地马拉	GUATEMALA	934
委内瑞拉	VENEZUELA	947
乌拉圭	URUGUAY	948
牙买加	JAMAICA	935
智利	CHILE	949
美洲其它	OTHER	999



## 4. HSK考点及代码 HSK Test Center Codes

### 1) 大洋洲考点 Test Centers in Oceania

考点代码	国家	中文名称	英文名称	电话
0010100	澳大利亚	墨尔本皇家理工大学汉语水平考试中心	RMIT University Chinese Proficiency Test Centre	61-3-99254402
0010200	澳大利亚	悉尼汉语水平考试中心	Sydney HSK Centre (Strathfield College)	61-2-92127799 -121/119
1010100	澳大利亚	阿德莱德大学孔子学院	Confucius Institute at the University of Adelaide	61-8-8313 5819
1010200	澳大利亚	昆士兰科技大学孔子学院	Confucius Institute at QUT	61-7-3138-0385
1010300	澳大利亚	西澳大利亚大学孔子学院	Confucius Institute at University of Western Australia	61-8-64886888
1010500	澳大利亚	昆士兰大学孔子学院	Confucius Institute at The University of Queensland	61-7-3346-7898
1011000	澳大利亚	澳大利亚格里菲斯大学旅游孔子学院	Tourism Confucius Institute at Griffith University	61-7-55527477
0310100	新西兰	基督城理工学院	Christchurch Polytechnic Institute of Technology	64-21-2391855
1310100	新西兰	奥克兰大学孔子学院	Confucius Institute in Auckland Chinese language Exam Centre	64-9-3737599ext 81916
1310200	新西兰	坎特伯雷大学孔子学院	Confucius Institute at University of Canterbury	64-3-3643027
1310300	新西兰	维多利亚大学孔子学院	Confucius Institute of Victoria University at Wellington NZ	64-4-4636248

### 2) 非洲考点 Test Centers in Africa

考点代码	国家	中文名称	英文名称	电话
2590100	赞比亚共和国	赞比亚中文国际学校	CHINESE INTERNATIONAL SCHOOL IN ZAMBIA	260-211-255845/255846
3590100	赞比亚共和国	赞比亚大学孔子学院	Confucius Institute at University of Zambia	260-964-600646 260-977742342
3020100	埃及	开罗大学孔子学院	Confucius Institute at Cairo University	20-100-414336
3020200	埃及	苏伊士运河大学孔子学院	Confucius Institute at Suez Canal University	20-064-3211540
3030100	埃塞俄比亚	亚的斯亚贝巴孔子学院	Addis Ababa Confucius Institute, Ethiopia	251-091-16-50573
3050100	贝宁	阿波美卡拉维大学孔子学院	Confucius Institute at University of Abomey-Calavi	229-969-55088 229-971-39694
3060100	博茨瓦纳	博茨瓦纳大学孔子学院	Confucius Institute at the University of Botswana	267-3555221
3220100	津巴布韦	津巴布韦大学孔子学院	Confucius Institute at the University of Zimbabwe	263-779-100500 263-4-333529 263-772515593
3230100	喀麦隆	雅温得第二大学孔子学院	Confucius Institute at University of Yaounde II	237-99778678
3260100	肯尼亚	内罗毕大学孔子学院	Confucius Institute at the University of Nairobi	254-736-701-640
3260300	肯尼亚	肯尼亚内罗毕广播孔子课堂	CRI Confucius Classroom in Nairobi, Kenya	254-0737-193888 0708-299188
3280100	利比里亚	利比里亚大学孔子学院	Confucius Institute at the University of Liberia	231--776427208
3310100	卢旺达	卢旺达基加利教育学院孔子学院	Confucius Institute at Kigali Institute of Education	250-252580174

考点代码	国家	中文名称	英文名称	电话
3320100	马达加斯加	塔那那利佛大学孔子学院	Confucius Institute at Antananarivo University	26-1331242306
3350100	马里	马里阿斯基亚默宇默德中学孔子课堂	Classe Confucius Au Lycee Askia Mohamed	223-7565679 223-76049410
3390100	摩洛哥	穆罕默德五世大学孔子学院	Confucius Institute at Mohammed V University-Agdal	212-537773698
2420100	南非	斯坦陵布什大学	University of Stellenbosch	27-21-808-4732 / 2831
3420200	南非	开普敦大学孔子学院	Confucius Institute at University of Cape Town	27-21-650-4585
3420300	南非	罗德大学孔子学院	Confucius Institute at Rhodes University	27-46-603-8994
3440100	尼日利亚	拉各斯大学孔子学院	Confucius Institute at University of Lagos	23-40154548962100
3440200	尼日利亚	纳姆迪阿齐克韦大学孔子学院	Confucius Institute at Nnamdi Azikiwe University	23-470-39455821
3510100	苏丹	喀土穆大学孔子学院	Confucius Institute at University of Khartoum	249-911322773

## 3) 美洲考点 Test Centers in America

考点代码	国家	中文名称	英文名称	电话
5010100	阿根廷	布宜诺斯艾利斯大学孔子学院	Confucius Institute at the University of Buenos Aires	54-11-43706179
5010200	阿根廷	阿根廷普拉塔国立大学孔子学院	La Plata National University	54-221-4230628
5090100	巴西	圣保罗亚洲文化中心孔子课堂	AULA CONFUCIO NO CENTRO CULTURAL DA ASIA EM SAO PAULO	55-11-33992176
5090200	巴西	圣保州州立大学孔子学院	Instituto Confucio na UNESP Universidade Estadual Paulista	55 11- 3107-2943/ 6542-6087
5090300	巴西	巴西利亚大学孔子学院		55-61-31075998
5090500	巴西	巴西里约热内卢天主教大学孔子学院	Confucius Institute Pontificia Universidade Catolica do Rio de Janeiro	55-21-82676606/ 55-21-3527 2524
5160100	厄瓜多尔	基多圣弗朗西斯科大学孔子学院	Confucius Institute at Universidad San Francisco de Quit	593-99871120
5190100	哥伦比亚	安第斯大学孔子学院	Instituto Confucio Universidad De Los Andes	57-1-3394949 ext 4038
5190200	哥伦比亚	麦德林市孔子学院	Instituto Confucio de Medellin	57-4-2619500ext 9961
5190300	哥伦比亚	新格拉纳达孔子课堂	Colegio Nueva Granada, Bogota, Colombia	57-1-2123511 ext 111
4200100	哥斯达黎加	哥斯达黎加中哥文化教育中心	CENTRO CULTURAL Y EDUCATIVO COSTARRICENSE CHINO	5062223-8585/ 2221-5945
5230100	古巴	哈瓦那大学孔子学院	Instituto Confucio de la Universidad de la Habana.	53-7-8799022
4290100	加拿大	多伦多汉语水平考试中心	HSK Toronto Centre	1-416-2668668
4290200	加拿大	卡尔加里大学德语、斯拉夫语及东亚语系	Chinese Test Center at University of Calgary	1-403-220-8590
4290300	加拿大	麦吉尔大学考点	McGill University	1-514-3986743
4290400	加拿大	汤姆逊大学	Thompson Rivers University	1-250-371-5792
4290500	加拿大	休伦汉语考试中心	Huron University College	1-519-4387224 ext.332
4290600	加拿大	汉办网络中文考试服务中心	HANBAN CHINESE ONLINE TESTING CENTER	1-604-630-8718
5290100	加拿大	高奥林市孔子课堂	Coquitlam Confucius Classroom	604-937-6403 604-716-5118
5290200	加拿大	爱德蒙顿孔子学院	Confucius Institute in Edmonton	1-780-686-9570
5290201	加拿大	加拿大埃德蒙顿孔子学院(网考)	Confucius Institute in Edmonton(Internet-based Test)	1-780-6869570
5290300	加拿大	魁北克孔子学院	Confucius Institute in Quebec	1-514-931-8731 ext.3208
5290400	加拿大	温哥华BCIT孔子学院	Confucius Institute at BCIT	1-604-412-7732 /7690
5290900	加拿大	加拿大圣力嘉孔子学院(网考)	Confucius Institute at Seneca College	1-416-491-5050
4320100	美国	IIR教育集团	IIR Education Group HSK Testing Center	1-858-7366006/2019472
4320200	美国	北美华文教育服务中心	Center for Chinese Education Services	1-443-253-5830
4320400	美国	佛罗里达国际大学	Florida International University	1-305-3486909

考点代码	国家	中文名称	英文名称	电话
4320500	美国	旧金山大学	University of San Francisco	1-415-4222215
4320600	美国	密执安大学汉语水平考试中心	University of Michigan	1-734-7649111
4320601	美国	底特律中文学校	American Chinese School of Great Detroit	1-248-835-4909
4320700	美国	纽约中国留学服务中心	New York Service Center for Chinese Study Fellows Inc.	1-212-8355520
4320800	美国	帕沙迪那市立学院	Pasadena City College	1-626-585-7464
4320900	美国	西雅图大学	Seattle University	1-206-2965443
4321000	美国	休斯敦大学亚美研究中心 HSK委员会	University of Houston	1-713-7435041
4321100	美国	杨百翰大学中文领航中心	Brigham Young University Chinese Flagship Center	1-801-422-9189
4321200	美国	休斯顿华夏中文学校	Houston HuaXia Chinese School	713-541-3339
5320100	美国	达拉斯德州大学孔子学院	Confucius Institute at UT Dallas	1-972-883-4860
5320200	美国	北卡罗莱纳州立大学孔子学院	Confucius Institute at NC State University	1-919-5132924
5320300	美国	波特兰州立大学孔子学院	Confucius Institute at Portland State University	1-503-725-9810
5320400	美国	布莱恩特大学孔子学院	Confucius Institute at Bryant University	1-401-232-6883
5320500	美国	丹佛社区大学孔子学院	Confucius Institute at Community College of Denver	1-303-556-5680
5320600	美国	俄克拉荷马大学孔子学院	Confucius Institute at University of Oklahoma	1-405-325-0208
5320700	美国	旧金山州立大学孔子学院	Confucius Institute at SF State	415-338-7631
5320701	美国	美国旧金山州立大学孔子学院 佛利蒙分校	Confucius Institute at SF State-Fremont	415-338-7631, 415-405-2868
5320800	美国	马里兰大学孔子学院	Confucius Institute at the University of Maryland	1-301-4050213
5320900	美国	孟菲斯大学孔子学院	Confucius Institute at the University of Memphis	1-901-6784538
5321000	美国	明尼苏达大学孔子学院	Confucius Institute at University Of Minnesota	1-612-6255080
5321001	美国	美国明尼苏达大学孔子学院(网考)		612-624-1963
5321100	美国	南佛罗里达大学孔子学院	Confucius Institute, University of South Florida	1-813-974-1869.
5321200	美国	南卡罗来纳大学孔子学院	Confucius Institute at the University of South Carolina	1-803-777-7660
5321300	美国	乔治梅森大学孔子学院	Confucius Institute at Goerge Mason University	1-703-993-7783
5321400	美国	特洛伊孔子学院	Confucius Institute at Troy University	1-334-8086290
5321500	美国	韦恩州立大学孔子学院	Confucius Institute at Wayne State University	1-313-5770060
5321600	美国	夏威夷大学孔子学院	Confucius Institute at the University of Hawaii	1-808-956-8891
5321700	美国	亚利桑那州立大学孔子学院	Confucius Institute at Arizona State University	1-480-9650118
5321800	美国	印第安纳波利斯孔子学院	Confucius Institute in Indianapolis	1-317-278-7906 /7900
5321900	美国	阿尔佛莱德大学孔子学院	Confucius Institute at Alfred University	1-607-871-2834
5322000	美国	美国阿克伦大学孔子学院(网考)	The Confucius Institute at The University of Akron	330-861-6358
5322300	美国	长老会学院孔子学院	Confucius Institute at Presbyterian College	1-864-833-7155/7157
5322500	美国	得克萨斯州A&M大学孔子学院	The Confucius Institute at Texas A&M University	1-979-845-3099
5322600	美国	俄勒冈大学孔子学院	Confucius Institute at University of Oregon	1-541 346 5056
5323100	美国	美国克利夫兰州立大学孔子学院(网考)	Confucius Institute at Cleveland State University	1-216-523-7577
5323200	美国	肯尼索州立大学孔子学院	Kennesaw State University	1-678-7972646
5323500	美国	迈阿密大学孔子学院	Confucius Institute at Miami University	1-513-529-8661

考点代码	国家	中文名称	英文名称	电话
5323900	美国	内布拉斯加—林肯大学孔子学院	Confucius Institute at the University of Nebraska-Lincoln	1-402-472-5369
5324000	美国	美国纽约州立石溪大学孔子学院(网考)	The Confucius Institute at Stony Brook University	1631-632-3260
5324100	美国	纽约佩斯大学孔子学院	Confucius Institute at Pace University	1-212-346-1880
5324600	美国	美国瓦尔普莱索大学孔子学院(网考)	The Confucius Institute at Valparaiso University (Internet-based Test)	1-219-242-8655
5324800	美国	韦伯斯特大学孔子学院	Confucius Institute at Webster University	1-314-246-2202
5324900	美国	西密歇根大学孔子学院	Confucius Institute at Western Michigan University	1-269-3876242
5325200	美国	美国亚利桑那大学孔子学院(网考)	Confucius Institute at the University of Arizona (Internet-based Test)	1-520-626-5124
5325300	美国	亚特兰大孔院	Confucius Institute in Atlanta	1-404-727-2511
5325400	美国	犹他大学孔子学院	Confucius Institute at the University of Utah	1-801-585-0988
5325600	美国	中阿肯色大学孔子学院	Confucius Institute at the University of Central Arkansas	1-501-852-5219
5325700	美国	中田纳西州立大学孔子学院	CI at Middle Tennessee State	1-615-9048365
5325800	美国	西肯塔基大学孔子学院	Confucius Institute in Western Kentucky University	1-270-745-2220
5325900	美国	捷门莱学校孔子课堂	Confucius Classroom at Germantown Academy	1-267-4057563
5326000	美国	圣母耶稣学校孔子课堂	Confucius Classroom at St. Mary's School	1-541-773-7877
5326100	美国	纽约州立大学视觉学院孔子学院	Confucius Institute at State University of New York College of Optometry	1-212-938-1012
5326200	美国	康涅狄格拉斯伯瑞高中孔子课堂	Glastonbury High School Confucius Classroom	1-860-652-7955
5326300	美国	宾州州立大学孔子学院	The Penn State University - Confucius Institute	1-814.867.3260
5326400	美国	迈阿密达德学院孔子学院	Confucius Institute at Miami Dade College	1-305-237-7581
5326500	美国	美国纽约州立大学布法罗孔子学院(网考)	Confucius Institute at Buffalo University	716-645-7919
5326600	美国	美国新罕布什尔大学孔子学院	Confucius Institute at University of New Hampshire, USA	16039782276
5326700	美国	美国特拉华大学孔子学院(网考)	Confucius Institute at University of Delaware	302-831-7190
5326800	美国	美国肯塔基大学孔子学院	Confucius Institute at Kentucky University	1-859-2574523
5326900	美国	美国威廉玛丽学院孔子学院(网考)	The College of William and Mary Confucius Institute	757-221-1358
5360100	秘鲁	圣玛利亚天主教大学孔子学院	Confucius Institute at Catholic University of Saint Maria	51-54-201854
5360200	秘鲁	天主教大学孔子学院	Confucius Institute at Catholic University of Peru	511-626-6540
5360300	秘鲁	鲁皮阿拉大学孔子学院	Confucius Institute of University of Piura	51-73-284500-3910
5360400	秘鲁	里卡多帕尔马大学孔子学院	Confucius Institute at Ricardo Palma University	51-1-2750450
5370100	墨西哥	墨西哥城孔子学院	Confucius Institute in Mexico City	52-55-56043611
5370200	墨西哥	墨西哥国立自治大学孔子学院	Foreign Language Teaching Center National Autonomous University of Mexico	52-55-56220653
5370300	墨西哥	尤卡坦自治大学孔子学院	Confucius Institute of Autonomous University of Yucatán	52-999-9282711 ext. 1360/1366
5510100	牙买加	西印度群岛大学莫纳校区孔子学院	Confucius Institute of the University of the West Indies Mona Campus	1876-884-1905; 1876-465-3224
4530100	智利	中华文化中心	Centro de Cultura Chino Chile	56-2-9460085
5530200	智利	圣托马斯大学孔子学院	Confucius Institute at the University of Saint Thomas in Chile	56-32-2448013
5530400	智利	天主教大学孔子学院	Instituto de Confucio de la Universidad Católica de Chile	56-2-3545235/34

## 4) 欧洲考点 Test Centers in Europe

考点代码	国家	中文名称	英文名称	电话
7020100	爱尔兰	都柏林孔子学院	Confucius Institute for Ireland, University College Dubli	353-1-7164747/31
7020200	爱尔兰	科克大学孔子学院	HSK Centre at University College Cork	353-21-4905153
7030100	爱沙尼亚	塔林大学孔子学院	Confucius Institute at Tallinn University, Estonia	372-6199505,6199506
7050200	奥地利	维也纳大学孔子学院	Confucius Institute at the University of Vienna	43-1-4277 241-50
7050300	奥地利	卡尔·法兰茨格拉茨大学孔子学院	Confucius Institute of University of Graz	43-316-380-7373
7070100	保加利亚	索菲亚孔子学院	Confucius Institute in Sofia	359-2-8223019
6080100	比利时	根特大学	Ghent University	32-9-2644156
7060100	白俄罗斯	白俄罗斯国立大学孔子学院	Confucius Institute at Belarusian State University	375-17-2227922
7060200	白俄罗斯	白俄罗斯明斯克国立语言大学孔子学院	Вторая сторона берущая на себя обязанности по проведению экзаменов по китайскому языку	375-17-2947953
7090100	冰岛	冰岛大学北极光孔子学院	North light Confucius Institute of Iceland University	354-5521331
7100200	波兰	弗罗茨瓦夫孔子学院	Confucius Institute in Wroclaw University,	48-71-7889245
7100300	波兰	克拉科夫孔子学院	Confucius Institute in Krakow	48-12 421-10-61
7100400	波兰	密茨凯维奇大学孔子学院	Confucius Institute at Adam Mickiewicz University	48-61-829-29-82
7120100	丹麦	哥本哈根商务孔子学院	Copenhagen Business school	45-3815 3442
6130100	德国	埃尔兰根-纽伦堡大学汉语水平考试中心	HSK Center Erlangen University Germany	49-9131-8529389
7130100	德国	慕尼黑孔子课堂	Confucius Class of Munich	49(0)89-24240600
7130200	德国	柏林自由大学孔子学院	Confucius Institute at the Free University of Berlin	49-30-838-72882
7130300	德国	杜塞尔多夫孔子学院	Confucius Institute at the University of Dusseldorf	49-211-41628540
7130400	德国	法兰克福大学孔子学院	Confucius Institute at Frankfurt University	49-69-798-23296
7130500	德国	汉堡大学孔子学院	Confucius Institute at the University of Hamburg	49-40-42838-5976
7130600	德国	汉诺威孔子学院	Konfuzius-Institut Hannover	49-511-61617797
7130700	德国	特里尔大学孔子学院	Confucius-Institute at University of Trier	49-651-2014982
7130800	德国	杜伊斯堡-埃森大学鲁尔都市孔子学院	Confucius Institute at the University of Duisburg-Essen	49-203-306-3133
7130900	德国	弗莱堡大学孔子学院	Confucius Institute at the University of Freiburg	49-761-203-97888
7131000	德国	海德堡大学孔子学院	Confucius Institute at the University of Heidelberg	49-6221-541-9385
7131100	德国	莱比锡孔子学院	Confucius Institute at the University Leipzig	49-341-9730390
7131300	德国	萨尔茨曼外国语学校孔子课堂	Konfuzius-Klassenzimmer an der Salzmannschule Schnepfenthal	49-3622 -913 149
7140200	俄罗斯	布拉戈维申斯克国立师范大学孔子学院	Confucius Institute Blagoveshchensk National Pedagogical University	7-4162-377-647
7140300	俄罗斯	布里亚特国立大学孔子学院	Confucius Institute at Buryat State University	7-3012-449409
7140400	俄罗斯	莫斯科国立罗蒙诺索夫大学孔子学院		
7140500	俄罗斯	圣彼得堡国立大学孔子学院	Confucius Institute at Saint Petersburg State University	7-921-7425148

考点代码	国家	中文名称	英文名称	电话
7140600	俄罗斯	托木斯克国立大学孔子学院	Confucius Institute at Tomsk State University	7-3822-528555
7140700	俄罗斯	新西伯利亚国立技术大学	Confucius Institute at Novosibirsk State Technical University	7-383-346-3431
7140800	俄罗斯	伊尔库茨克国立大学孔子学院	Confucius Institute at Irkutsk State University	7-3952-419582
7140900	俄罗斯	远东国立大学孔子学院	Far Eastern National University	7-9502-818418
7141100	俄罗斯	俄罗斯喀山联邦大学孔子学院	Confucius Institute at KFU	7-917-2240891
7141200	俄罗斯	卡尔梅克国立大学孔子学院	Confucius Institute at The Kalmyk State University	7-937-467-2591
7141400	俄罗斯	国立职业师范大学广播孔子课堂	Radio Confucius Classroom at RSVPU	7-343-3504695
7141500	俄罗斯	叶赛宁梁赞国立大学孔子学院	Ryazan State University named for S.A.Yesenin Confucius Institute	7-896-57111183
7141600	俄罗斯	阿穆尔国立人文师范大学孔子学院	Amur State University of Humanities and Pedagogy	7-4217-591370
7141700	俄罗斯	莫斯科国立语言大学孔子学院	Confucius institute at Moscow State Linguistic University	8(499)-255-7914
7141800	俄罗斯	俄罗斯斯伏尔加格勒国立社会师范大学孔子学院	Russia Confucius Institute at Volgograd State Socio-pedagogical University	7-8442-302943
7141900	俄罗斯	俄罗斯乌拉尔联邦大学孔子学院	Confucius Institute at Ural Federal University (Russia)	7-3433503564
6150201	法国	法国汉语教师协会-埃克斯	Association Française des Professeurs de Chinois AFPC - Aix Marseille	33-4-42953460
6150202	法国	法国汉语教师协会-巴黎	Association Française des Professeurs de Chinois AFPC. -Paris	33-6-35917214 33-1-45650965
6150203	法国	法国汉语教师协会-波尔多	Association Française des Professeurs de Chinois AFPC. -Bordeaux	33-6-08945265
6150204	法国	法国汉语教师协会-兰斯	Association Française des Professeurs de Chinois AFPC. -Reims	33-6-73959586
6150205	法国	法国汉语教师协会-雷恩	Association Française des Professeurs de Chinois AFPC. -Rennes	33-6-72788360
6150206	法国	法国汉语教师协会-里昂	Association Française des Professeurs de Chinois AFPC. -Lyon	33-6-80004917
6150207	法国	法国汉语教师协会-里尔	Association Française des Professeurs de Chinois AFPC. -Lille	33-3-20907702
6150208	法国	法国汉语教师协会-南特	Association Française des Professeurs de Chinois AFPC. -Nantes	33-6-65187214
6150209	法国	法国汉语教师协会-斯特拉斯堡	Association Française des Professeurs de Chinois AFPC. -Strasbourg	33-6-81949544
6150211	法国	法国汉语教师协会-摩纳哥	Association Française des Professeurs de Chinois AFPC. - Monaco	33-6-6284-4922
6150210	法国	法属留尼汪岛HSK考点	AFPC-St Denis La Reunion	262-262-98-91-23
7150100	法国	巴黎中国文化中心孔子学院	Confucius Institute of the Chinese Cultural Center in Paris	33-1-53595920
7150200	法国	拉罗谢尔大学孔子学院	Confucius Institute in La Rochelle	33-0546456873
7150300	法国	普瓦提埃大学孔子学院	Confucius Institute at Poitiers University, France	33-516012302
7150301	法国	普瓦提埃大学孔子学院(网考)	Confucius Institute at the University of Poitiers (Internet-based Test)	33-516012302
7150400	法国	布列塔尼孔子学院	Institut Confucius de Bretagne	33-2-99870885
7150900	法国	奥弗涅克莱蒙费朗孔子学院	Institut Confucius Clermont-Ferrand Auvergne	33 473141127
7151000	法国	卢瓦尔孔子学院	Institut Confucius des Pays de la Loire d'Angers	33 241955352
7151200	法国	西巴黎南泰尔拉德芳斯大学孔子学院	Institut Confucius de l'Université Paris Ouest Nanterre La Défense	33140975869/ 33140977688
6180100	芬兰	于维斯屈莱大学语言中心	Language Centre of Jyväskylä University of Finland	35-850-4666-819
7180100	芬兰	赫尔辛基大学孔子学院	Confucius Institute at the University of Helsinki	358-9-19122868
7190100	荷兰	莱顿大学孔子学院	Confucius Institute in The Hague	031-070-3108600
7190200	荷兰	格罗宁根孔子学院	Groningen Confucius Institute	31-503-637668

考点代码	国家	中文名称	英文名称	电话
7210100	捷克	帕拉斯基大学孔子学院	Confucius Institute at Palacký University	42-585-631256
6220100	克罗地亚	萨格勒布大学哲学院	The Faculty of Philosophy, Zagreb University	385-01-6120087
7240100	立陶宛	立陶宛维尔纽斯大学孔子学院	Vilnius University Confucius Institute Lithuani	37052193209
7230100	拉脱维亚	拉脱维亚大学孔子学院		37167034366
6270100	罗马尼亚	布加勒斯特大学外语系	University of Bucharest	40-723-077090
7270100	罗马尼亚	锡比乌大学孔子学院	Confucius Institute at "Lucian Blaga" University	40-269-213-134
7270200	罗马尼亚	克鲁日巴比什-波雅依大学孔子学院	Confucius Institute, University Babes-Bolyai, Cluj-Napoca Romania	40-264 551153
7280100	马耳他	马耳他大学孔子学院	Confucius Institute at the University of Malta	356-23403407
7300100	摩尔多瓦	自由国际大学孔子学院	Confucius Institute of Free International University of Moldova	373-2222-1524
7320100	挪威	卑尔根孔子学院	Confucius Institute in Bergen	47-55585393
7330100	葡萄牙	里斯本大学孔子学院	The Confucius Institute at the University of Lisbon	351-210-170162
7330200	葡萄牙	米尼奥大学孔子学院	Instituto Conf úcio da Universidade do Minho	351-96-125-2133
6340100	瑞典	隆德大学	Lund University	46-46-2220000
7340100	瑞典	斯德哥尔摩孔子学院	Confucius Institute in Stockholm	46-8-164356
7350100	瑞士	瑞士日内瓦大学中文系	Confucius Institute of Geneva University	41-22-379-7240
6350200	瑞士	瑞士苏黎士大学东亚研究院汉学系	University of Zurich	41-44-634-3564
7360100	塞尔维亚	贝尔格莱德孔子学院	University of Belgrade	381-63-7308-350
7380100	斯洛伐克	布拉迪斯拉发孔子学院	Slovak Technical University Confucius Institute in Bratislava	421-2-52622083
7390100	斯洛文尼亚	卢布尔雅纳大学哲学学院亚非系	University of Ljubljana	386-1-2411450
6410100	乌克兰	国立基辅大学汉语教学与中国文献中心	Centre of HSK testing at National Taras Shevchenko University of Kyiv	38-097-5944576
7410100	乌克兰	卢甘斯克国立大学孔子学院	Confucius Institute at Luhansk Taras Shevchenko National University	38-064-2343294
7410200	乌克兰	哈尔科夫国立大学孔院	Confucius Institute of V.N. Karazin Kharkiv National University	38-057-7055489
7420100	西班牙	巴塞罗那孔子学院	Barcelona Confucius Institute	34- 93-2379269
7420200	西班牙	格林纳达大学孔子学院	Confucius Institute, University of Granada, Spain	34-958-229729
7420300	西班牙	马德里孔子学院	Confucius Institute of Madrid	34-91-3693937
7420400	西班牙	瓦伦西亚大学孔子学院	Confucius Institute at the University of Valencia	34-96-398-3592
7420500	西班牙	西班牙拉斯帕尔马斯大学孔子学院	Centro Instituto de la Universidad de Las Palmas de Gran Canaria	34-92-8458018; 34-60-5362870
7420600	西班牙	西班牙莱昂大学孔子学院	Confucius Institute at the University of León, Spain	34-98-7293035/ 34-62-9255763
6430100	希腊	希中(友好)协会	Greece-China Association	30-210-3646260
7430100	希腊	雅典商务孔子学院	Business Confucius Institut in Athens	30-2108226735
7440100	匈牙利	罗兰大学孔子学院	Confucius Institute at Eötvös Lor ónd University	36-3081-73820
6450100	意大利	米兰国立大学	HSK Center - University of Milan	39-02-50321624
7450100	意大利	博洛尼亚大学孔子学院	Confucius Institute at Bologna University	39-051-2088537
7450200	意大利	都灵孔子学院	Confucius Institute at Turin, Italy	39-011-6703913
7450300	意大利	罗马大学孔子学院	Confucius Institute at "Sapienza" University of Rome	39-06-4464135
7450500	意大利	那不勒斯东方大学孔子学院	HSK Test Center at Confucius Institute at Orientale University of Napoli, Italy	39-08169-09256
7450600	意大利	天主教圣心大学孔子学院	Milan Catholic University Of Isoacred Heart	39-2-7234-5226

考点代码	国家	中文名称	英文名称	电话
7450700	意大利	威尼斯大学孔子学院	Confucius Institute at Venice University	39-41-234-9511
7450800	意大利	意大利比萨孔子学院	Pisa Confucius Institute	39-050883178
7450900	意大利	帕多瓦孔子学院	Confucius Institute at the University of Padova	39-49-8274873
7451000	意大利	意大利马切拉塔大学孔子学院	Confucius Institute of Macerata	39-3468593545
6460100	英国	汉语水平考试委员会	China . HSK. UK. Committee Head office	44-20-7388-8818
7460100	英国	爱丁堡大学苏格兰孔子学院	Confucius Institute for Scotland in the University of Edinburgh	44-01316622180
7460200	英国	谢菲尔德大学孔子学院	Confucius Institute at the University of Sheffield	44-114-2228332
7460500	英国	兰开夏中央大学孔子学院	Confucius Institute at University of Central Lancashire	44-01772-894246
7460800	英国	英国伦敦商务孔子学院	Confucius Institute for Business,London,LSE	44-20-79556126
7460900	英国	伦敦南岸大学中医孔子学院	Confucius Institute for Traditional Chinese Medicine, London	44-20-78157073
7461000	英国	曼彻斯特大学孔子学院	Confucius Institute at the University of Manchester	44-161-275-3698/8667
7461100	英国	诺丁汉大学孔子学院	HSK office of Confucius Institute at the University of Nottingham, UK	44-115-823-2113
7461300	英国	伦敦大学亚非学院孔子学院	School of Oriental and African Studies, University of London	44-20-7898-4873
7461400	英国	英国威尔士三一圣大卫大学孔子学院	Confucius Institute at the University of Wales Trinity Saint David	44-1570-424887
8130100	格鲁吉亚	第比利斯自由大学孔子学院	Free University of Tbilisi	995-322-317715

## 5) 亚洲考点 Test Centers in Asia

考点代码	国家/城市	中文名称	英文名称	电话
8150300	韩国	韩中文化协力研究院	Institute For Korean-Chinese Cultural Relationship	82-2-34524788
9151600	韩国	韩国外国语大学孔子学院	Confucius Institute at Hankuk University of Foreign Studies	82-2-2173-3467
9150500	韩国	韩国湖南大学孔子学院	韩国湖南大学孔子学院	82-62-383-8818
8150400	韩国	韩国惠风	韩国惠风	82335350-813
9150100	韩国	大佛大学孔子学院		82-61 2808920
9150200	韩国	大真大学孔子学院	Confucius Institute at Daejin University	82-31-8701885/1884/1883
9150400	韩国	东亚大学孔子学院		82 51 200 6356
9150800	韩国	启明大学孔子学院	Confucius Institute at Keimyung University	82-53-580-6482, 6998
9150900	韩国	韩国仁川大学孔子学院		82-32-850-9232
9151100	韩国	顺天乡大学孔子学院		82-41-530-1536
9151200	韩国	韩国又石大学孔子学院	Confucius Institute at Woosuk University	82-63-274-7811
9151400	韩国	韩国忠北大学孔子学院		82-43-261-3563
9151500	韩国	忠南大学孔子学院		82-42-821-5286
9151700	韩国	泰成中等学校孔子课堂 中国语教育院	Confucius Classroom of Taesung Middle and High School	82-10-2286-1188
9151800	韩国	庆熙大学孔子学院	Confucius Institute at KHU	82-31-201-3350
9060100	巴基斯坦	伊斯兰堡孔子学院	Confucius Institute in Islamabad	92-51-4440587
8120100	菲律宾	华教中心	Philippine Chinese Education Research Center	632-2412906 ext.108



考点代码	国家/城市	中文名称	英文名称	电话
9120100	菲律宾	雅典耀大学孔子学院	Confucius Institute at the Ateneo de Manila University	63-2-8944513
9120200	菲律宾	布拉卡国立大学孔子学院	Confucius Institute at Bulacan State University	63-44-796-2417
9120300	菲律宾	菲律宾红溪礼示大学孔子学院	Confucius Institute at Angeles University	63-45-625-3618
9140100	哈萨克斯坦	国立民族大学孔子学院	AL—Farabi Kazakh National University Confucius Institute	7-727-3773518
9140200	哈萨克斯坦	欧亚大学孔子学院	L.N Gumilyov Eurasian National University Confucius Institute	7-7172-490978
9140300	哈萨克斯坦	阿克纠宾师范学院孔子学院	Confucius Institute at Kazakh Aktobe State Pedagogical Institute	7-701-4582927
8160100	吉尔吉斯斯坦	奥什国立大学	OSH STATE UNIVERSITY	996-0773880707
9160100	吉尔吉斯斯坦	比什凯克人文大学	Kyrgyzstan Bishkek Confucius Institute	996-312-544476
9160200	吉尔吉斯斯坦	国立民族大学孔子学院	Confucius Institute at Kyrgyz National University	996-312-323220
9170100	柬埔寨	王家研究院孔子学院	Confucius Institute at Royal Academy of Cambodia	855-235002354
9210100	黎巴嫩	圣约瑟夫大学孔子学院	Confucius Institute at Saint-Joseph University-Lebanon	961-1-421590
8230100	马来西亚	董教总教育中心	Dong Jiao Zong Higher Learning Centre Berhad	60-3-87392770 ext. 138/140
8230200	马来西亚	马来西亚汉语教育协会	Malaysian Mandarin Education Association	60-3-4270 7087
9230100	马来西亚	马来亚大学孔子汉语学院	Kongzi Institute for the teaching of Chinese Language at University Malaya	60-3-26173100
9230200	马来西亚	上海交大-全球汉语中心	Confucius Institute Malaysia At Shanghai Jiaotong University-Global Hanyu & Culture Center	6-03-7954 7485
8240100	蒙古	蒙古国教育大学HSK考点	The Mongolian State University Of Education HSK test center	976-11-328450
9240100	蒙古	蒙古国立大学孔子学院	Confucius Institute of National University MONGOLIA	976-95-767518
9250100	孟加拉国	南大孔子学院汉语考试中心	CHINESE EXAM CENTER OF CI AT NSU	88-028852000 EXT2141,2142
9250200	孟加拉国	国际台孟加拉国山度玛莉亚姆机构广播孔子课堂	CRI-SMF Confucius Classroom	88-01926812230
9260100	缅甸	福星孔子课堂	Confucius Classroom at Fuxing language and Chinese Class	95-1-214539
9260200	缅甸	曼德勒福庆学校孔子课堂	Fuqing Language & Computer Center	952-31832
8200100	老挝	老挝苏州大学	Soochow University in Laos	856-21-264194
9200100	老挝	老挝国立大学孔子学院	Confucius Institute in National University of Laos	856-21-770770
8270100	尼泊尔	世界语言与计算机学院	Universal Language & Computer Institute	977-1-4428486
9270100	尼泊尔	加德满都大学孔子学院	Confucius Institute at Kathmandu University	977-9841818726
8280200	日本	青少年育成协会	Japan Youth Development Association	03-3268-6601
8280300	日本	财团法人亚细亚国际交流奖学金财团	THE ASIAN FOUNDATION FOR INTERNATIONAL SCHOLARSHIP INTERCHANGE	81-6-6493-6257
9280200	日本	日本北陆大学孔子学院	Confucius Institute at Hokuriku University	
9280400	日本	福山大学孔子学院	Confucius Institute at Fukuyama University	84-924-4555
9281400	日本	关西外国语学院孔子学院	CONFUCIUS INSTITUTE AT KANSAI GAIDAI	81-72-858-0021
9281500	日本	孔子学院远程教育中心--日本日建学院(网考)	孔子学院远程教育センター--日本日建学院(ネット試験)	03-3986-3623、03-3986-36214

考点代码	国家/城市	中文名称	英文名称	电话
9281600	日本	日本爱知大学	日本爱知大学	81-(0)52-564-6116
9310100	斯里兰卡	凯拉尼亚大学孔子学院	Confucius Institute at the University of Kelaniya	94-11-2911913
9310200	斯里兰卡	国际台斯里兰卡兰比尼广播孔子课堂	Sri Lanka CRI Confucius Classroom at Lumbini	94 11 2589747
9320100	塔吉克斯坦	民族大学孔子学院	Confucius Institute at National University of Tajikistan	992-951-541088
9341100	泰国	曼谷德昭帕亚皇家师范大学孔子学院	The Confucius Institute at Bansomdejchaopraya Rajabhat University	662-4737000-1741
8340100	泰国	东方文化书院	Oriental Culture Academy	662-2162826
8340200	泰国	北京语言大学曼谷学院	Beijing Language and Culture University Bangkok College	662-2116699
8340300	泰国	南邦公立育华学校	Prachawit School	66-54217506
8340400	泰国	清迈崇华新生学校	Chongfah Sinsenge Wanishbamrung School	66-85-7091742
8340500	泰国	华析崇圣大学中国语言文化学院	Huachiew Chalemprakiet University	66-2312-6300 ext.1477/1478/1479
9340100	泰国	川登喜皇家大学素攀孔子学院	Confucius Institute of Suan Dusit Rajabhat University at Suphanburi	66-3555-0738
9340200	泰国	东方大学孔子学院	Confucius Institute at Burapha University	66-3810-2602
9340300	泰国	皇太后大学孔子学院	Confucius Institute at Mae Fah Luang University	66-5391-7099
9340400	泰国	孔敬大学孔子学院	Confucius Institute at Khon Kaen university	66-43204142
9340500	泰国	玛哈沙拉坎大学孔子学院	Confucius Institute at Mahasarakham University	66-43-742824
9340600	泰国	农业大学孔子学院	Confucius Institute at Kasetsart University	66-25795566 ext. 2202
9340700	泰国	清迈大学孔子学院	Confucius Institute at Chiang Mai University	66-53943759
9340800	泰国	宋卡王子大学孔子学院	Confucius Institute at Prince of Songkla University	66-74-286686
9340900	泰国	宋卡王子大学普吉孔子学院	Confucius Institute at Phuket, Prince of Songkla University	66-7625-1155
9341000	泰国	朱拉隆功大学孔子学院	Confucius Institute at Chulalongkorn University	66-2-218-4915
9341200	泰国	勿洞市孔子学院	Confucius Institute of Betong Municipality	66-848103478
8350100	土耳其	奥坎大学	Okan University	90-538-9814990
9350100	土耳其	海峽大学孔子学院	Confucius Institute at Bogazici University	90-212-3594672
9350200	土耳其	中东技术大学孔子学院	Confucius Institute at Middle East Technical University	90-5394185668
8370100	文莱	文莱中华学校	Chung Hwa Middle School, BSB	673-2229017 / 8773820
9380100	乌兹别克斯坦	塔什干孔子学院	Uzbekistan-China Tashkent Confucius Institute	998-97-4740357
8400100	新加坡	汉语水平考试中心(科思达)	HSK Centre (Crestar)	65-68589609
9420100	亚美尼亚	埃里温国立语言大学孔子学院	Armenia Confucius Institute at Yerevan State Linguistic University	374-7722-0430
9460100	以色列	以色列特拉维夫大学孔子学院	Confucius Institute, Tel Aviv University	972-3-6405952
9470200	印度	韦洛尔科技大学孔子学院	Chinese Language Centre of VIT	91-9677464883
8480100	印度尼西亚	印尼国民教育部校外教育总司中国汉语考试印尼工作委员会	Out of School Education Ministry of National Education of Republic of Indonesia	62-21-64717788
8480113	印度尼西亚	印尼国民教育部-中国汉语考试(日惹)	Panitia HSK DI-Yogyakarta	0274-2107174/9348899
8990203	印度尼西亚	利亚-WARA教育集团(网考)	印度尼西亚利亚-WARA教育集团(网考)	62-87882889777
9480200	印度尼西亚	哈山努丁大学孔子学院	PUSAT BAHASA MANDARIN UNIVERSITAS HASANUDDIN	62-411-587723

考点代码	国家/城市	中文名称	英文名称	电话
9480300	印度尼西亚	印度尼西亚阿扎大学孔子学院(网考)	Pusat Bahasa Mandarin Universitas Al Azhar Indonesia	62-21-7205089
9490100	约旦	约旦安曼TAG孔子学院	Amman TAG-Confucius Institute	96265100600
9490200	约旦	费城大学孔子学院	Confucius Institute at Philadelphia University	962-795219968 962-6-5163649
8500100	越南	河内国家大学下属外语大学	VIETNAM NATIONAL UNIVERSITY, HANOI COLLEGE OF FOREIGN LANGUAGES	84-4-37548874 ext.219
8500200	越南	胡志明市师范大学	Ho Chi Minh City Pedagogical University	84-8-38467106
9020100	阿联酋	扎耶德大学孔子学院	Confucius Institute-Zayed University	971-2-5993368
9020200	阿联酋	迪拜大学孔子学院	Confucius Institute at University of Dubai,U.A.E.	971-50-7867198
8997040	安徽	孔子学院远程教育中心-安徽广播电视大学(网考)		0551-362901; 0551-3629019
9997600	安徽	安徽大学国际教育学院		0551-65108171, 13855166323/0551-65108952, 15212421147
8990100	北京	北京大学		86-10-62754122
8990200	北京	北京国际汉语学院		86-10-64927978
8990208	北京	北京国际汉语学院-北京二十一世纪国际学校(网考)		86-10-88115335
8990209	北京	北京国际汉语学院-北京拔萃国际学校(网考)		86-10-65498092
8990600	北京	北京师范大学		86-10-58803684
8990700	北京	北京十一学校		86-10-88625035
8990800	北京	北京市望京实验学校		86-10-64759571
8990900	北京	北京育才学校国际部		86-10-83101298 52829888 ext.5001
8991000	北京	长城汉语中心		86-10-62800948
8991400	北京	对外经济贸易大学		86-10-64497143
8993400	北京	桥汉语言培训学校		86-10-84517605
8993700	北京	清华大学外文系		86-10-62785552
8994500	北京	社会保障能力建设中心		86-10-65786027
8994800	北京	首都师范大学		86-10-68901730
8996600	北京	中国民航管理干部学院		86-10-84729166
8996700	北京	中国人民大学		86-10-62511016
8996800	北京	中央财经大学		86-10-62288276
8997027	北京	孔子学院远程教育中心-中国政法大学(网考)		86-10-58908340
8997028	北京	孔子学院远程教育中心-北京交通大学(网考)		86-10-51681805
8997047	北京	孔子学院远程教育中心-北京(网考)		86-10-67391762
8997100	北京	北京教育学院		86-10-82089130
8997700	北京	中国青年政治学院		86-10-88569883
8998200	北京	北京第二外国语学院汉语学院		86-10-65778561
8999300	北京	北京外国语学院中国语言文学学院		86-10-88817816
8999800	北京	北京市日坛中学		86-10-65031815
8999900	北京	北京经济管理职业学院		86-10-64721897
9990200	北京	北京外企服务集团培训中心		86-10-67771019
9990700	北京	北京国际青年研修学院		86-10-84544690
9991100	北京	北京华文学院		86-10-88387810

考点代码	国家/城市	中文名称	英文名称	电话
9991200	北京	北京航空航天大学教育培训中心		86-10-82338286
9992400	北京	中国传媒大学对外汉语教育学院		86-10-65779853
9992600	北京	北京市第55中学国际学校		86-10-64169531
9992800	北京	北京潞河国际教育学园(潞河中学国际部)		86-10-69545525
9992800	北京	北京市教育考试指导中心		86-10-64267576
9994900	北京	北京外交人员语言文化中心		86-10-65325645
9997200	北京	北京信息职业技术学院		86-10-64383219
9997300	北京	唐风汉语--北京(网考)		86-10-82335350
9999900	北京	中国北京测试(内部测试,考生请勿报名)		86-10-456567356
8997200	保定	河北大学		86-312-5971106
8991300	长春	东北师范大学留学生教育学院		86-431-85098791
8992900	长春	吉林大学考试中心		86-431-88498185
9991700	长春	吉林省对外汉语教学培训中心		86-431-88905391
8998900	长沙	湖南师范大学		86-731-88873017
9994100	长沙	湖南大众传媒职业技术学院		0731-84028737
9995800	常熟	常熟理工学院		0512-52251804; 13913675151
8994900	成都	四川大学海外教育学院		86-28-85418532
8995500	成都	西华大学国际教育学院		86-28-85492018
8995600	成都	西南交通大学外国语学院		86-28-87600958
9992500	成都	四川师范大学		86-28-84761093
9993900	成都	四川教育学院		86-28-66775493
9993600	重庆	西南大学		86-23-68252347
9991500	大理市	云南大理学院		86-872-2250921
8990214	大连	北京国际汉语学院-大连东软信息学院(网考)		86-411-835249
8991100	大连	大连枫叶国际学校		86-411-87900517
8991200	大连	东北财经大学汉语考试中心		86-411-84712106
8998500	大连	辽宁师范大学国际教育学院		86-411-84259067
8998700	大连	大连外国语学院汉学院		86-411-82801297
8991500	福州	福建师范大学		86-591-83537463
8990215	广州	北京国际汉语学院-广东工业大学(网考)		86-20-37626237
8993000	广州	暨南大学华文学院		86-20-87206352/5929
8993001	广州	暨南大学华文学院(网考)		86-20-87206352
8998100	广州	中山大学国际汉语学院		86-20-84115620
8998600	广州	广东外语外贸大学留学生教育学院		86-20-36206282
8998601	广州	广东外语外贸大学留学生教育学院(网考)		86-20-36206282
9990300	广州	广州大学国际教育学院		86-20-39366098
9993300	广州	华南师范大学国际文化学院		86-20-85210005
8991900	贵阳	贵州大学国际教育学院		86-851-8292859/12

考点代码	国家/城市	中文名称	英文名称	电话
8991800	桂林	广西师范大学		86-773-5826167
8992000	哈尔滨	哈尔滨师范大学国际文化交流学院		86-451-88067373
8992500	哈尔滨	黑龙江大学		86-451-86604318
8992100	海口	海南大学		86-898-66286676
8992200	海口	海南师范大学国际文化交流学院		86-898-65813170
9996900	海口	海南医学院		15289777556, 86-898-66893760
8992300	杭州	杭州师范大学国际教育学院		86-571-28867866
8999000	杭州	浙江大学国际教育学院		86-571-87951718
9994500	呼和浩特	内蒙古师范大学		0417-4392501
8993900	济南	山东大学国际教育学院		86-531-88364536
8994000	济南	山东师范大学省外语培训中心		86-531-86180084
8996400	金华	浙江师范大学汉语国际推广办公室		86-579-82283932
9992700	锦州	渤海大学		86-416-3400216
9995500	开封	河南大学国际汉学院		0378-2868958
8995700	昆明	西南林业大学		86- 871-3864811
8996200	昆明	云南师范大学		86-871-5517183
9994000	昆明	云南大学留学生院		0871-5033471
9996200	昆明	云南财经大学		0871-5110317
9996300	昆明	昆明理工大学国际文化交流学院		0871-5157207
8997400	兰州	西北师范大学		86-931-7970321
9991600	兰州	兰州大学国际文化交流学院		86-931-8912794
9995900	兰州	兰州交通大学		09314956309, 13909446306
9997800	聊城	聊城大学国际教育交流学院		0635-8239307
8999600	牡丹江	牡丹江师范学院		86-453-6512908 6512977/6512966
9995400	南昌	江西师范大学		0791-88120464 15079107910
8998000	南京	南京理工大学		86-25-84303135
8999400	南京	南京师范大学国际文化教育学院		86-25-83598374
8999500	南京	南京大学		86-25-83594613
8991700	南宁	广西大学		86-771-3235230
8997500	南宁	广西中洲国际培训学院		86-771-5550281
9994600	南宁	广西民族大学国际教育学院		86-771-3262880
8993200	宁波	宁波大学国际交流学院		86-574-87600963
8990212	秦皇岛	北京国际汉语学院-河北外国语学院(网考)		86-335-5926020
8993500	青岛	青岛滨海学院		86-532-83150337
8993600	青岛	青岛大学		86-532-85950061
8996500	青岛	中国海洋大学留学生中心		86-532-85901777
9995000	青岛	青岛超银外国语学校		86-532-80791887/ 85630332
8990211	上海	北京国际汉语学院-上海浦西区(网考)		86-21-55390963

考点代码	国家/城市	中文名称	英文名称	电话
8991600	上海	复旦大学		86-021-65642256
8991601	上海	复旦大学(网考)		86-21-65642256
8992800	上海	华东师范大学第二附属中学		86-21-50801509
8992801	上海	华东师范大学第二附属中学(网考)		86-21-50801509
8994200	上海	上海财经大学国际文化交流学院		86-21-65315724
8994300	上海	东华大学		86-21-62373507
8994301	上海	东华大学(网考)		86-21-62373507
8994400	上海	上海外服国际人才培训中心		86-21-62778990-313
8995100	上海	同济大学国际文化交流学院HSK考务中心		86-21-65980701/5598
8997800	上海	上海交通大学		86-21 62821016/2029
8998300	上海	华东师范大学对外汉语学院		86-21-62238221
8999200	上海	上海大学国际交流学院		86-21-56333407
9990400	上海	上海外国语大学		86-21-35372584
9991400	上海	上海汉桥文化传播有限公司		86-21-55390962
9992000	上海	上海师范大学对外汉语学院		86-21-64323990
9996400	上海	上海长乐霍尔姆斯职业学校		86-21-53067271
9996500	上海	上海美和语言进修学校		4006335538
9996600	上海	上海英国学校		86-21-52263211/1666
9996700	上海	上海对外贸易学院-国际交流学院		86-21-52067526 15821052495
8994600	深圳	深圳深美国际学校		86-755-82881328
8999700	深圳	深圳大学国际交流学院		86-755-26958126
9993700	深圳	哈尔滨工业大学深圳研究生院		86-755-26032132
8992700	沈阳	辽宁大学汉语国际教育学院		86-24-662202145
9993100	沈阳	沈阳师范大学		86-24-86574536/4238
9997301	沈阳	唐风汉语(网考)--沈阳大学		86-24-31200650
9992100	秦皇岛	燕山大学国际教育学院		86-335-8047570
8992400	石家庄	河北师范大学国际文化交流学院		86-311-82628537
8997600	苏州	苏州大学		86-512-67162456
9992200	太原	山西大学国外考试中心		0351-70111732
9994800	太原	太原理工大学国际教育交流学院		0351-6010232
9991800	泰安市	泰山医学院		86-538-6222526
8993100	天津	南开大学汉语言文化学院		86-22-235182
8993101	天津	南开大学汉语言文化学院(网考)		86-22-235182
8995000	天津	天津师范大学		86-22-23540271
9990600	天津	天津财经大学国际教育学院		86-22-88186166
9991900	天津	天津外国语大学		86-22-23252762
9995700	天津	天津大学		86-22-27403769
8999100	威海	山东大学威海分校新闻传播学院		86-631-5688394
8994100	潍坊	山东潍坊医学院国际交流学院		86-536-8462233
8995200	温州	温州大学		86-577-86680721
8995900	乌鲁木齐	新疆财经学院汉语水平考试中心		86-991-4333976

考点代码	国家/城市	中文名称	英文名称	电话
8996000	乌鲁木齐	新疆大学		86-991-85860159
8996100	乌鲁木齐	新疆师范大学		86-991-4333976
9993200	乌鲁木齐	新疆财经大学		86-991-7843147
9994700	乌鲁木齐	新疆大光华国际学校		13999886968
8995300	武汉	武汉大学留学生教育学院		86-27-68755319
8998400	武汉	华中师范大学国际文化交流学院		86-27-67865527
8998401	武汉	华中师范大学国际文化交流学院(网考)		86-27-67865527
9990500	武汉	华中科技大学中文系		86-27-87543253
9997400	武汉	武汉大学汉推基地(东湖)		86-27-87970410 15926402409
9997401	武汉	武汉大学汉推基地(东湖网考)		86-27-87970410 15926402409
8995400	西安	西安外国语大学汉学院		86-29-85309600
8997300	西安	陕西师范大学		86-29-85308874/3761
8996300	西双版纳	云南西双版纳职业技术学院		86-691-2135069
8995800	厦门	厦门大学海外教育学院		86-592-2187728
9991000	厦门	厦门大学华文学院		13055920661
9992900	徐州	徐州市新丝路外语培训中心		86-516-83829333
9993500	徐州	徐州医学院对外合作与交流处		86-516-83262567
8997900	烟台	鲁东大学国际交流学院		86-535-6696931
9990900	烟台	烟台大学国际教育交流学院		86-535-6902140
9991300	延边	延边大学考试中心		86-433-2732561
9995200	扬州	扬州大学		
8993800	宜昌	三峡大学国际合作与交流处		86-717-6392033
9992300	义乌	义乌工商职业技术学院		86-579-83803513 85353520
8993300	银川	宁夏大学国际教育学院		86-951-2061293
9994300	玉溪	云南玉溪师范学院国际交流处		86-877-2057488
9993000	蒙自市	红河学院国际合作与交流处		86-873-3694865
9990800	郑州	郑州大学文学院		86-371-67783181
8996900	重庆	重庆大学国际教育交流学院		86-23-65106176
9993600	重庆	西南大学		86-23-68252347
9993400	珠海	珠海城市职业技术学院		86-756-7253311
8990201	青岛	北京国际汉语学院网考(青岛)		86-10-64927978 88129622
8990202	北京	北京国际汉语学院网考(北京)		86-10-64927978
8990204	天津	北京国际汉语学院-天津英华国际学校(网考)		86-22-59611176
8990205	杭州	北京国际汉语学院网考(杭州)		86-571-88213071
8990206	沈阳	北京国际汉语学院网考(沈阳)		18940092488
8990207	上海	北京国际汉语学院-上海中医药大学(网考)		86-21-51322521
8997001	北京	孔子学院远程教育中心网考(北京)		86-10-59301165 86-10-62139963
8997002	广州	孔子学院远程教育中心网考(广州)		086-20-83480641
8997003	郑州	孔子学院远程教育中心网考(郑州)		86-371-63615700
8997004	长沙	孔子学院远程教育中心网考(长沙)		86-731-88284983

考点代码	国家/城市	中文名称	英文名称	电话
8997005	南京	孔子学院远程教育中心网考(南京)		18761698003
8997006	上海	孔子学院远程教育中心网考(上海)		86-21-60752680
8997007	西安	孔子学院远程教育中心网考(西安)		18202957960
8997008	长春	孔子学院远程教育中心网考(长春)		86-431-82857746
8997009	武汉	孔子学院远程教育中心网考(武汉)		86-27-87526023
8997011	成都	孔子学院远程教育中心网考(成都)		86-28-86780652
8997012	济南	孔子学院远程教育中心网考(济南)		86-531-88925891
8997013	青岛	孔子学院远程教育中心网考(青岛)		86-532-83610118
8997014	宁波	孔子学院远程教育中心网考(宁波)		86-574-27918803
8997015	深圳	孔子学院远程教育中心网考(深圳)		86-755-33955002
8997016	杭州	孔子学院远程教育中心网考(杭州)		86-571-87824800
8997017	沈阳	孔子学院远程教育中心网考(沈阳)		86-24-88509081
8997018	哈尔滨	孔子学院远程教育中心网考(哈尔滨)		86-451-87562257/2267
8997019	南宁	孔子学院远程教育中心网考(南宁)		86-771-2320016
8997020	福州	孔子学院远程教育中心网考(福州)		13609517252
8997021	芜湖	孔子学院远程教育中心芜湖-安徽师范大学(网考)		86-553-4993710
8997022	呼和浩特	孔子学院远程教育中心-内蒙古大学(网考)		86-471-4995053
8997023	山东	孔子学院远程教育中心-山东理工大学(网考)		86-533-2782218
8997024	北京	孔子学院远程教育中心-北京中医药大学(网考)		86-10-64286303
8997025	张家口	孔子学院远程教育中心-河北北方学院(网考)		86-313-4029177
8997026	哈尔滨	孔子学院远程教育中心-哈尔滨工程大学(网考)		86-451-82519343
8997029	青岛	孔子学院远程教育中心-中国石油大学(华东)(网考)		86-532-86981272
8997030	徐州	孔子学院远程教育中心-中国矿业大学(网考)		86-516-83592819
8997031	九江	孔子学院远程教育中心-九江学院(网考)		86-792-8312906 86-792-8312611
8997032	武汉	孔子学院远程教育中心-武汉理工大学(网考)		86-027-87658253
8997033	镇江	孔子学院远程教育中心-江苏大学(网考)		86-511-88792216
8997034	南京	孔子学院远程教育中心-南京医科大学(网考)		86-025-86862188
8997035	哈尔滨	孔子学院远程教育中心-哈尔滨工业大学(网考)		86-451-86403746
8997036	锦州	孔子学院远程教育中心-辽宁医学院(网考)		86-416-4673331
8997037	珠海	孔子学院远程教育中心-北京师范大学珠海分校(网考)		86-756-6126055
8997038	南宁	孔子学院远程教育中心-青海民族大学(网考)		86-971-8802722 971-8800758
8997041	诸暨	孔子学院远程教育中心-诸暨荣怀学校(网考)		86-575-87321271
8997042	重庆	孔子学院远程教育中心-重庆交通大学(网考)		86-023-62652380 86-023-62652670
8997043	南京	孔子学院远程教育中心-南京信息工程大学(网考)		86-025-58731402
8997044	天津	孔子学院远程教育中心-天津商业大学(网考)		86-022-26675701
8997045	黑河	孔子学院远程教育中心-黑河学院(网考)		86-456-6842090 86-456-6842442
8997046	沈阳	孔子学院远程教育中心-东北大学(网考)		86-024-83681663 86-024-83672599
8390600	中国香港	香港汉基国际学校	Chinese International School	852-25107288
8390200	中国香港	香港大学香港普通话培训测试中心	The Hong Kong Putonghua Education and Assessment Centre, The University of Hong Kong	852-2241-5629
8390300	中国香港	香港法国国际学校	French International School	852-25776217
8390400	中国香港	汉语测试服务	Chinese Testing Services	852-3102-1388